



Numéro 134 - 2<sup>ème</sup> Trimestre 2020 - Bulletin Municipal d'Information

# TUIN

**Le Trait  
d'Union  
Nivolésien**

[www.nivolas-vermelle.fr](http://www.nivolas-vermelle.fr)



# Blocs notes

## en sortie de confinement

### Horaires de la Poste

mardi : 14h30-17h

levée du courrier : 8h30

### Horaires Bibliothèque

mardi : 16h - 18h

samedi : 10h - 12h

### Horaires Mairie - Tél. 04 74 92 19 35

du mardi au vendredi : 10h-12h - 16h-18h / Lundi et mercredi : 10h-12h

Chaque 1er samedi du mois : 10h-12h

### Fonctionnement des déchèteries

JOUR	RUY	NIVOLAS-VERMELLE	CHATEAUVILLAIN
Lundi	13h30 à 16h30		
Mardi			
Mercredi	13h30 à 16h30	9h à 12h et 14h à 18h	17h30 à 19h30
Judi		9h à 12h et 14h à 18h	
Vendredi	9h à 12h et 13h à 14h30	9h à 12h et 14h à 18h	15h30 à 18h30
Samedi	8h à 12h	9h à 12h et 14h à 18h	13h30 à 18h

### Pour toute demande concernant l'eau et l'assainissement

#### CAPI - SEMIDAO

810, rue du Vernay & 04.74.96.32.20 - Nivolas-Vermelle

Bureaux ouverts au public du lundi au vendredi de 9h à 12h et de 14h à 16h30

En dehors des heures d'ouverture de la CAPI

Numéro d'astreinte : 06 18 43 39 84

# A votre service

### Médecine Générale :

Dr Pascale Piller Immeuble l'Erable, Centre Commercial tél 04 74 27 34 61

### Médecine Générale et Médecine du sport :

Dr Xavier Francisco L'Emeraude, Route Nationale tél 04 74 92 16 73

### Chirurgien-dentiste :

Millo Nicole 42 Impasse des Acacias, tél 04 74 27 92 79

### Infirmières :

Véronique Bayada

Véronique Fiel-Guicherd 330, rue de l'Hotel de ville tél 04 74 27 93 74

Véronique Reynaud

Christelle Rivet

### Pharmacie :

Laure Mélin-Gluzman Route Nationale 85 : tél 04 74 27 94 09

### Kinésithérapeute :

Marie-Thérèse Resseguier

Simone Fernandes le Garlaban, 780 rue du Vernay tél 04 74 96 02 25

Jessica Fernandes

### Pédicure-podologue :

Pierre de Brécard Allée Gabriel Pellet tél 04 74 18 62 83

### Ostéopathe Microkinésithérapie :

Nathalie Mode le Garlaban, 780 rue du Vernay tél 04 74 90 12 37

### Ostéopathe DO :

Maud Fontana 42 allée Gabriel Pellet tél 06 43 61 85 38

### Psychologue Psychothérapeute :

Karine Fabre le Garlaban, 780 rue du Vernay tél 06 31 47 63 47

### Acupuncture Tui Na - massage chinois :

Wilfried Reinke 2906, Route Nationale tél 06 17 53 80 95 - 04 72 59 04 74

### Opticien :

Véronique Flamant-Durand Route Nationale 85 tél 04 74 80 20 04

### Vétérinaire :

Clinique Vétérinaire de Ruffieu 1175 RD 1085, tél 04 74 93 60 19

TUN - Trait d'Union Nivolsien - Journal créé en mars 1987 - N° 134

Directeur de la Publication : Christian BETON - Mairie de Nivolas-Vermelle

Tél. 04 74 92 19 35 - Fax 04 74 92 19 44 - www.nivolas-vermelle.fr

Imprimerie Carle - Bourgoin-Jallieu - Dépôt légal : février 1988 - Tirage 1500 exemplaires

# Sommaire

Mot du maire - Editorial.....	P. 3
Comptes-rendus des conseils municipaux.....	P. 4 à 6
Mémoire de Quartier.....	P. 9
La chronique de Guy Hyver.....	P. 10 à 11
Informations municipales.....	P. 12 à 15
La vie locale.....	P. 16 à 17
La vie culturelle.....	P. 18 à 19
Cadre de vie et environnement.....	P. 20
La vie sportive.....	P. 21 à 22
Du côté des écoles.....	P. 23
Panneau pocket - Gestes barrières.....	P. 24

# Récapitulatif des manifestations

Ce calendrier est établi sous réserve de modifications liées aux mesures gouvernementales à propos de l'épidémie de Coronavirus

- Mercredi 15 juillet : **Don du sang** au gymnase
- Samedi 5 septembre : **Forum des associations** sur le stade du village
- Samedi 19 septembre : **Soirée de Nivolas, théâtre** à la salle des fêtes à 20h30
- Samedi 19 - dimanche 20 septembre : **Journées du Patrimoine** à l'église de Vermelle
- Vendredi 2 octobre à 20h - **Concert classique** à l'église de Vermelle «Les Allées chantent»
- Samedi 26 septembre : **Rando semi-nocturne avec l'ALEP Plein Air**
- Vendredi 9 octobre : **Soirée jeux** au foyer avec le **Sou des Ecoles**
- Samedi 10 octobre : **Soirée de Nivolas, théâtre** à la salle des fêtes à 20h30

## Le correspondant du Dauphiné Libéré

Bernard Chamaraud est le correspondant du Dauphiné Libéré pour la commune de Nivolas-Vermelle. Il se tient à la disposition de toutes les associations pour relayer les informations concernant leurs activités et les promouvoir. Il peut aussi annoncer une fête ou tout autre événement sur la commune. Toute publication d'article passant par le correspondant est gratuite. N'hésitez pas à le contacter !

**Coordonnées :** Téléphone : 06 82 95 02 42

Mail : [bchamaraud@gmail.com](mailto:bchamaraud@gmail.com)



Pour recevoir régulièrement par email une lettre d'information (NewsLetter) consultez l'actualité de votre commune. Inscrivez-vous en indiquant votre adresse email : .....

Fiche renseignée à retourner à la mairie, ou à envoyer en recommandé (scari, plus) par email à : [mairie.nivolasvermelle@wanadoo.fr](mailto:mairie.nivolasvermelle@wanadoo.fr)

Vous pouvez également vous inscrire directement sur lien : <http://eepart.com/eL5xds>

ou à partir du site internet de la commune : [www.nivolas-vermelle.fr](http://www.nivolas-vermelle.fr), rubrique "vie pratique"

## Le Mot du Maire

Je suis désormais votre maire pour les six années à venir, et c'est dans un contexte très particulier que j'ai pris mes fonctions. Je pense tout naturellement aux personnes dans la peine, mais il faut garder confiance et rester prudent dans cette deuxième phase de déconfinement.

Je tiens à remercier toutes celles et ceux qui se sont déplacés pour faire vivre la démocratie. Votre présence témoigne de l'intérêt que vous portez à l'avenir de notre commune et à vos élus et c'est aussi un encouragement pour les candidats qui ont accepté de servir la collectivité.

Mon objectif pour ces six prochaines années est de poursuivre ce qui est déjà engagé avec dévouement et intégrité, deux valeurs qui m'ancrent dans la continuité. Et c'est avec l'ensemble des élus que je souhaite apporter notre pierre à l'édifice, comme d'autres l'ont fait avant nous et comme d'autres le feront après nous.

Je souhaite être un maire à votre écoute, dans votre diversité, attaché à entretenir une relation de proximité; un maire résolu à expliquer avec clarté et dans une totale transparence, mes décisions et les délibérations du Conseil Municipal.

Un maire enfin, qui agisse et défende les intérêts de notre village et de notre territoire en s'impliquant avec vigilance. C'est un enjeu majeur que de peser sur les choix de l'intercommunalité et des instances extérieures.

Je suis certain que nous participerons ensemble à la dynamique de notre village et aux projets d'intérêt communal fondés sur le respect mutuel, la tolérance et la solidarité.

Christian Beton, le maire



## L'Editorial

Quelle époque vit-on ?

Nous sortons de deux mois de confinement pendant lesquels contre toute attente, de manière docile chacun est resté chez lui. Cette obéissance s'explique très bien par un flot d'informations au sujet du Coronavirus, déversées en continu sur toutes les chaînes de radio et de télévision. Face à une pandémie mondiale et des services d'urgence débordés, il est incontestable que des mesures sanitaires s'imposaient. On se doit de penser aux victimes et à leur famille qui ont vécu un drame. A l'échelle individuelle perdre un proche est toujours intolérable et insupportable.

Mais que penser des messages contradictoires qu'on nous servait ? En mars le port du masque par les citoyens était inutile et en mai il devient indispensable.

Que penser de cette avalanche de nombres chaque soir qui met en avant les victimes du Corona et murmure le nombre de personnes guéries qui pourtant est proportionnellement bien plus important ?

Que penser d'un pouvoir politique soumis à la toute puissance médicale effaçant le social et l'économique qui en sortie de confinement dévoilent d'autres drames ?

Que penser d'une actualité polarisée par la pandémie qui oublie les milliers de morts à l'échelle mondiale dus aux guerres, aux famines ou à d'autres fléaux sanitaires ?

Que penser du Ségur de la santé qui s'ouvre quand bien avant la pandémie le personnel de santé et les médecins urgentistes étaient dans la rue pour dénoncer une politique de santé dans laquelle le malade doit être rentable ? Va-t-on cesser le démantèlement de l'hôpital public ? Va-t-on permettre la relocalisation de l'industrie sanitaire et pharmaceutique ?

Tout en me posant toutes ces questions je constate que le confinement n'a pas toujours révélé les meilleurs côtés de l'humain (délations, menaces vers le personnel médical). Toutefois, de nombreux gestes généreux et solidaires sont apparus (aide aux personnes isolées, fabrication de masques par de nombreux bénévoles...).

Aujourd'hui le constat est le recul de la pandémie et nous espérons que ceci se confirme. Défendre la vie biologique est indispensable mais si on exclut le social et l'économique nous sombrons dans une situation mortifère nous dit la philosophe Cynthia Fleury. Elle met l'espoir dans la revalorisation de l'état social.

Parce que nous partageons cet espoir nous profitons de chaque ouverture offerte par le gouvernement dans le cadre du dé-confinement. Autoriser dès maintenant la pratique des activités sportives d'extérieur encadrées par un protocole sanitaire précis. Se projeter vers la rentrée afin d'être prêt si les conditions sont réunies pour le retour à l'école de tous les élèves, pour organiser un forum des associations, les soirées de Nivelas...

L'espoir est le meilleur moteur de vie. Je vous invite à porter ce regard d'espoir sur notre actualité et à profiter au mieux des vacances et du soleil !

Graziella Bertola-Boudinaud

## Demain

Une nouvelle journée  
Va commencer,  
Mais nous sommes toujours confinés.

La liberté,  
C'est du passé,  
On reste à la maison  
Pour une bonne raison,  
Mais retrouver ma vie d'avant,  
J'en rêve tant.

Je n'arrive plus à me motiver,  
SVT et Français,  
Rester concentré  
C'est pas gagné.

Mais on n'oublie pas les bons moments :  
Consacrer plus de temps  
A sa famille qu'avant,  
Se reposer  
Pour bien récupérer,  
Changer de mode de vie  
Apprécier le temps au ralenti.

Pour combattre cet ennemi commun,  
Soyons unis comme les doigts de la main,  
Et avançons sur le chemin  
De la vie de demain.

Lucie Paccini



Dessin de Tya Vincent

## Journées du Patrimoine

à l'église de Vermelle

Samedi 19  
Dimanche 20  
septembre

avec  
une exposition  
de sculptures

## Don du Sang

Mercredi 15 juillet  
à la salle des fêtes

**Orientation pour le Budget 2020 :** Le Compte-Administratif 2019 est clos avec un excédent global de 133 671,21€. Les avances perçues de l'Etat (DETR) et de la Région ont permis de ne pas mobiliser la ligne de crédit que nous avons réservée auprès du Crédit Agricole Centre-Est. Il reste à percevoir 152 000€ de subventions pour le Stade et 176 520€ pour le DOJO. Pour le BP 2020, entre la baisse du FPIC et l'écrêtement, la commune perdra environ 20 000€.

En fonctionnement, les frais de personnels seront en augmentation du fait du renfort que nous devons prévoir en cuisine au vu de l'adaptation des postes des personnels en place pour raison médicale, de la dernière étape de l'augmentation du temps de travail de la bibliothécaire pour passer de 33h à 35h et du remplacement d'un congé de maternité d'un agent des services techniques.

En investissement, les postes principaux seront l'aménagement de la place et la réalisation du tourne à gauche à l'entrée du tènement 4J. Cet aménagement sera lancé en fin d'exercice afin d'en étaler la dépense sur deux exercices budgétaires.

Il sera proposé de ne pas augmenter le taux des taxes communales, seules les bases seront réévaluées forfaitairement de 0,90%.

**Approbation de la révision n°1 du PLU :** La dernière réunion de cadrage avec l'Etat et le Scot a permis de valider toutes les demandes et modifications qui avaient eu un avis favorable du Commissaire Enquêteur. Le Conseil Municipal décide, à l'unanimité, d'approuver la révision n°1 du PLU.

**Contrats de fourniture d'électricité :** Au 1er janvier 2021, les collectivités n'auront plus accès au tarif réglementé, même pour les contrats bleus. Décision unanime de rejoindre le groupement de commande

mis en place par TE (Territoire d'Energie de l'Isère).

**Marché de fourniture d'accès Internet Amplivia pour les écoles :** Le marché Amplivia 2016 porté par la région Auvergne Rhône-Alpes, arrive à son terme à la fin de cette année scolaire. Décision unanime d'adhérer au groupement de commandes de la Région AURA, pour un montant de 500€ (une seule cotisation pour une adhésion définitive) de résilier l'abonnement à Amplivia 2016 et adhérer à Amplivia 2020 pour le même montant annuel (781,50€ + 78,15€ = 859,65€)

**Approbation du Contrat de Maîtrise d'œuvre pour l'aménagement de la Place du 8 mai 45 :** Le Conseil Municipal a approuvé le plan d'aménagement de la Place dans sa séance du 13 janvier 2020. Les missions Esquisse et APS ont déjà été réalisées par le Cabinet Betip. Elles ne lui ont pas encore été payées. Le cabinet BETIP propose les missions suivantes de Maîtrise d'œuvre (APD, PRO, ACT, VISA, DET et AOR) pour un montant global de 17 100,00€ HT pour la totalité des missions. Par 13 voix pour et 3 abstentions (Qui auraient souhaité une étude sur les deux places), le Conseil Municipal décide de confier la Maîtrise d'œuvre de l'aménagement de la Place du 8 mai 45 au Cabinet BETIP, pour un montant de 17 100,00€ HT. (APS : Avant-projet sommaire, APD : Avant-projet détaillé, PRO : étude de projet, VISA : Plan d'exécution de la MO, DET : Direction et exécution des travaux, AOR : Assistance aux opérations de réception.)

**Etude géotechnique pour le dérasement du seuil du Bas-Vermelle :** Le bureau EGIS à qui le Conseil Municipal a confié la mission d'Assistance à la Maîtrise d'Ouvrage a préparé les dossiers de consultation pour lancer l'étude géotechnique. L'étude est estimée par EGIS à 25 580€ HT. A l'unanimité,

le Conseil Municipal décide de lancer la consultation sous réserve que cette étude soit subventionnée à 70% par l'Agence de l'Eau.

**Prorogation du Bail emphytéotique pour l'immeuble «Les Marronniers» :** Alpes Isère Habitat (OPAC38) a signé un bail emphytéotique avec la commune qui court jusqu'en 2022. Alpes Isère Habitat a programmé une réhabilitation thermique de l'immeuble pour laquelle elle contracte un prêt de 25 ans auprès de la CDC (Caisse des Dépôts et Consignations). Celle-ci, demande que le bail emphytéotique soit prolongé de la durée du prêt, plus 2 ans. Proposition de proroger le bail emphytéotique jusqu'au 31 décembre 2049. Les frais de notaires sont pris en charge par Alpes Isère Habitat. (Unanimité)

**Recensement 2020 :** Le recensement est terminé. Les résultats bruts sont les suivants : nombre de logements : 1208 ; résidences secondaires et logements occasionnels : 24 ; logements vacants : 64 ; population enquêtée : 2 611. Attendre les résultats définitifs validés par l'INSEE.

**Subventions 2020 aux associations :** Gilles Gentaz donne lecture des subventions qui seront proposées au vote du prochain Conseil Municipal. Les derniers dossiers non fournis seront sollicités. Décision de maintenir les subventions à leur niveau actuel, malgré la baisse des dotations de l'Etat.

**Commission de contrôle électoral :** Les listes électorales sont désormais tenues dans un fichier national le REU : (Répertoire Electoral Unique). La commission prend connaissance des modifications intervenues depuis la fin de l'année 2019. Inscrits : 136. Radiés : 78. Bureau 1 : 958 électeurs. Bureau 2 : 799 électeurs. Au total : 1757 électrices et électeurs inscrits.

## Bouchées au chocolat et aux noisettes



### Les ingrédients :

165g de chocolat noir à dessert  
130g de beurre  
130g de sucre en poudre  
3 œufs entiers  
65g de noisettes en poudre  
65g de noisettes concassées

1/ Préchauffer le four à 180] – Th 6  
2/ Au bain marie, faire fondre le chocolat cassé en petits morceaux et le beurre coupé en dés  
3/ Remuer à la spatule pour obtenir un liquide fluide – verser dans un saladier

4/ Ajouter le sucre, les œufs, les noisettes, poudre et grains  
5/ Verser le mélange dans des moules à mini-muffins  
6/ Faire cuire 15 minutes à 180° - Démouler encore tiède.

## Mode de délibération du Conseil Municipal :

Le Conseil Municipal élu le 15 mars n'étant pas installé, c'est le Conseil Municipal élu en 2014 qui reste le seul habilité à prendre des décisions. Les 19 élus de 2014 siègent à cette réunion. Compte-tenu de la situation, et en application des ordonnances nationales, chaque élu peut être porteur de deux pouvoirs et le quorum ramené à 7 est calculé sur les conseillers présents et représentés. Le Conseil Municipal prend acte de ces dispositions et des modalités de vote qui seront publiques par appel. Le contrôle des présences en visioconférence ayant permis de contrôler l'identité de tous les élus, la séance peut commencer.

## Vote du compte de gestion du Trésorier :

Les chiffres du compte de gestion du trésorier sont rigoureusement identiques à ceux du compte-administratif de la commune. Le compte de gestion du trésorier est adopté à l'unanimité.

## Vote du Compte Administratif 2019 :

La section de fonctionnement est arrêtée à 1 916 888,41€ de recettes pour 1 510 353,87€ de dépenses, soit un excédent de l'exercice de 406 534,54€ auquel il faut ajouter l'excédent des exercices antérieurs de 461 449,43€, soit un excédent global de fonctionnement de 867 983,97€.

La section d'investissement est arrêtée à 753 409,38€ de recettes pour 1 322 201,92€ de dépenses, soit déficit de l'exercice de 568 792,54€, auquel il faut ajouter le déficit des exercices antérieurs de 80 046,95€, soit un déficit global d'investissement de 648 839,49€

Il faut également prendre en compte les subventions d'investissement 2019 qui ne seront perçues qu'au cours de cet exercice 2020, pour un montant de 407 520,00€. (Stade+Dojo)

Le résultat global de clôture (Fonctionnement et investissement) est de 219 114,48€. Il faut également prendre en compte 85 473,27€ de restes à réaliser. Le compte administratif est adopté par 13 voix pour et 3 abstentions. (Le maire, porteur d'un mandat ne prenant pas part au vote)

## Affectation des résultats du compte administratif 2019 au budget primitif 2020 :

Par 15 voix pour et 3 contre décision de répartir l'excédent de 867 983,97€ en deux parties : 734 32,76€ en investissement pour couvrir le déficit global d'investissement de 648 839,49€ et les restes à réaliser de 85 473,27€ ; 133 671,21€ en fonctionnement.

## Vote du taux des taxes communales :

Proposition de maintenir les taux des trois taxes communales, les valeurs locatives étant majorées de 0,9% par le vote du budget primitif de l'Etat.

## Le taux de la Taxe d'Habitation (TH) restera à 6,24%,

le taux moyen départemental étant de 21,33% et le taux plafond de 52,92%. Pour la dernière année, c'est l'Etat qui paiera la TH sous forme d'un dégrèvement. La nouvelle formule de transférer une partie de l'Taxe Foncière sur les Propriétés Bâties du Département ne prendra effet que dans le budget 2021.

## Le taux de la Taxe Foncière sur les Propriétés Bâties (TFPB) restera à 15,95%,

le taux moyen départemental étant de 28,38% et le taux plafond de 70,95%.

## Le taux de la Taxe Foncière sur les Propriétés Non Bâties (TFPNB) restera à 50,71%,

le taux moyen départemental étant de 61,11% et le taux plafond de 152,78%. Par 15 voix pour et 3 abstentions, les taux des taxes communales sont reconduits sans augmentation.

## Vote du Budget Primitif 2019 :

La section de fonctionnement est arrêtée à 1 971 744,96€ en dépenses et en recettes. Elle inscrit un prélèvement de 165 416,96€ pour alimenter la section d'investissement

## En dépenses de fonctionnement :

Les charges générales passent de 644 650,00€ au PB 2019 à 638 400,00€ au BP 2020

Les charges de personnel passent de 827 700,00€ au BP 2019 à 908 400,00€ au BP2020 (maladies et mi-temps thérapeutiques)

Les intérêts de la dette passent de 78 899,72€ à 73 000,00€ au BP 2020 (pas d'emprunt nouveau)

Le virement à la section d'investissement passe de 564 199,26€ au BP 2019 à 165 416,96€ au BP 2020 (auquel il faut rajouter 407 520,00€ de subventions 2019 qui seront perçues en 2020)

## En recettes de fonctionnement :

Les recettes sont en reconduction, sauf : Les Impôts et taxes passent de 1 574 781,00€ au BP 2019 à 1 568 435,00€ au BP 2020 (Nouvelle étape de la baisse du FPIC – Fonds de Péréquation Inter Communal)

Les dotations et participations passent de 110 017,00€ au BP2019 à 96 138,75€ au BP 2020 (nouvelle baisse de 13 000€ de la DGF)

La section d'investissement est arrêtée à 1 716 341,68€ en dépenses et en recettes.

Les investissements principaux seront de 73 134€ de frais d'études pour la suppression des seuils de l'Agny, 100 000€ en voirie, 80 000€ en bâtiment, 20 000€ en acquisition de divers matériels et outillages, 27 000€ pour la révision du PLU, 10 000 au cimetière pour vider des tombes en reprise,

5 000€ pour compléter le report pour la construction du DOJO, 270 000€ pour la réhabilitation de la Place et 230 000€ pour l'aménagement d'un tourne à gauche vers le tènement 4J.

Elle nécessitera la mobilisation d'un emprunt de 163 103,68€, qui sera diminué en fonction des subventions de l'Agence de l'Eau, du Conseil Départemental et de l'Etat pour lesquelles les réponses ne sont pas encore connues.

Le budget primitif 2020 est adopté par 15 voix pour et 3 contre.

## Vote des subventions aux associations pour 2020 :

Décision par 14 voix pour, 3 contre et 1 élu ne prenant pas part au vote, de voter les subventions pour un montant de 15 365,00€ pour les associations de la commune et de 2 544,00€ pour les associations d'intérêt général hors de la commune.

**Associations locales :** ACCA:150, ALEP ART ET CULTURE:500,ALEP PLEIN-AIR:455, ALEP Matériel (au titre de cotisation):50, ALEP YOGA:75, AMICALE DES SAPEURS POMPIERS:760, ASSOCIATION DE PROTECTION DE L'EGLISE DE VERMELLE:500, BASKET CLUB:2100, GROUPE DES RETRAITES SPORTIFS DE NIVOLAS:150, COOPERATIVE SCOLAIRE:75, CLUB SPORTIF NIVOLAIEN:2500, DON DU SANG:150, NIVOLAS CYCLO:0, ESPOIR GYMNIQUE NIVOLAS:2100, FNACA:150, GYM ADULTES NIVOLAS:150, HATHA YOGA ENERGIE:100, JARDINS DES RAVINAUX:150, JUDO:600, NOIR D'ARGENT:150, PETANQUE CLUB (Loisirs):100, PETANQUE 38:200, CHORALE EN PLEIN CHOEUR:100, SI ON CHANTAIT:100, SOU DES ECOLES DE BOUSSIEU:1000, SOU DES ECOLES DE NIVOLAS VERMELLE:2300, TENNIS CLUB:700.

## Autres associations ou organismes :

ASSOCIATION DES FAMILLES ET AMIS DELPHINE NEYRET:150, AFSI:250, BIBLIOTHEQUE DU CENTRE HOSPITALIER DE BOURGOIN JALLIEU:100, CENTRE REGIONAL LEON BERARD (association d'aide aux familles):288, CHAMBRE DES METIERS DE L'ISERE:336, DDEN:30, FONDATION DU PATRIMOINE:100, LES RESTOS DU CŒUR:350, MFR La Grive:48, SEVE:500, SECOURS

# Conseil Municipal : séance du 23 avril 2020 (suite)

POPULAIRE FRANÇAIS (section de Bourgoin-Jallieu):150, SOLEIL DE CLOWN:100, UDAI:46, MFR St Barthélémy:48.00, MFR St André le Gaz:48.00.

## Information sur les décisions du Maire :

Signature de deux conventions pour la fourniture de masques. L'une avec la CAPI, pour fourniture de 2650 masques homologués lavables (un par habitant), l'autre avec la ville de Bourgoin-Jallieu pour fourniture de 100 masques homologués lavables pour le personnel communal.

## Compte-rendu des commissions :

**Communication** : deux applications d'information à la population sont testées

pendant la durée du confinement, bénéficiant de la gratuité. A la fin du confinement une seule sera retenue. La commission propose de retenir PanneauPocket qui est perçue comme plus facile à lire par les administrés tout en étudiant la possibilité d'étudier Politeia pour la suite. Proposition de maintenir la sortie du numéro du TUN prévu pour la fin juin, même si l'actualité des associations sera très réduite.

## Urbanisme :

### Déclaration Préalable :

*Pierre Foulu-Mion* : parcelle AD 448, en zone UA au PLU, pour mise en place d'un portail électrifié, 36, Allée des cèdres.

## Permis de construire :

*SEM ESTATE (SEMCO)* : parcelle AC 450, en zone Ui au PLU, blanc et rouge RC au PPR, permis modificatif pour prise en compte des adaptations apportées au bâtiment au cours de la construction, ZAE du Vernay.

*Sadullah Yilmaz* : parcelle AB 363p, en zone UBOAI au PLU, bleu bc au PPR, pour construction d'une maison individuelle, lot 8 du lotissement les logis de Boussieu.

*Nathan Vert* : parcelle AB 363p, en zone UBOAI au PLU, bleu bc au PPR, pour construction d'une maison individuelle, lot 7 du lotissement les logis de Boussieu.

## Composition des commissions municipales

**Lors du conseil municipal du 4 juin, le maire a attribué les délégations aux adjoints et la composition des diverses commissions a été adoptée.**

- **Information sur les délégations décidées par le Maire aux adjoints et aux conseillers délégués** : Graziella Bertola-Boudinaud : Culture, manifestations, Cérémonies, Bibliothèque, communication-TUN et PEDT.
  - Laurent Glad : Sports et vie associative, Plan de sauvegarde, RGPD
  - Chantal Jacobs : Scolaire, Péri-scolaire, restaurant scolaire, CCAS
  - Jean Marc Pouillon : cadre de vie, environnement
  - Janine Gallin-Martel : Travaux bâtiments et voiries,
  - Gilles Gentaz : Urbanisme, PLU
  - Nathalie Paccini : Jeunes, Centre de Loisirs, CME
  - Michel Rival : Finances, développement économique, logement
- **Commission d'Appel d'Offre** : Sous la présidence du Maire ou de son représentant : J. Gallin-Martel, M. Rival, J.M. Pouillon, C. Jacobs, G. Bertola-Boudinaud, A. Talbot
- **Commission de contrôle électoral** : Sous la présidence du Maire ou de son représentant : G. Gentaz, G. Bertola-Boudinaud, J.P. Mailles, B. Belony.
- **Commission Finances – Développement économique** : **M. Rival**, J.M. Pouillon, P. Bonnaire, L. Glad
- **Scolaire, Péri-scolaire, restaurant scolaire** : **C. Jacobs**, G. Bertola-Boudinaud, N. Paccini, J.P. Rukundo
- **PEDT** : **G. Bertola-Boudinaud**, M.P. Mermet, L. Glad, C. Jacobs, N. Paccini
- **Culture, manifestations, cérémonies, Bibliothèque** : **G. Bertola-Boudinaud**, I. Groussol, N. Paccini, P. Bonnaire, G. Gentaz
- **Sports, vie associative** : **L. Glad**, D. Rahis, M.P. Mermet, G. Bertola-Boudinaud, C. Souak, X. Francisco
- **Jeunes, Centre de Loisirs, CME** : **N. Paccini**, M.P. Mermet, G. Bertola-Boudinaud, C. Jacobs, P. Bonnaire
- **Logement** : **M. Rival**, C. Jacobs, G. Bertola-Boudinaud, P. Bonnaire, C. Sondaz, J. Gallin-Martel
- **Travaux – bâtiments – voiries** : **J. Gallin-Martel**, D. Rahis, M. Rival, P. Bonnaire, G. Gentaz, G. Bagci
- **Cadre de vie – environnement** : **J.M. Pouillon**, C. Jacobs, M. Vuong, I. Groussol,
- **Plan de Sauvegarde Communal, RGPD** : **L. Glad**, M. Rival, P. Bonnaire, M.M. Mermet
- **Communication – TUN** : **G. Bertola-Boudinaud**, M. Rival, J.M. Pouillon, N. Paccini, L. Glad
- **Urbanisme – PLU** : **G. Gentaz**, M.P. Mermet, M. Vuong, M. Rival, J. Gallin-Martel
- **Délégation à Territoire d'Energie** : Titulaire Christian Beton, Suppléant Gilles Gentaz
- **Délégation au Syndicat Mixte du Bassin de la Bourbre (Au titre des compétences hors Gemapi)** : Michel Rival
- **Délégation au SMND (par l'intermédiaire de la CAPI)** : Paul Bonnaire, Jean-Marc Pouillon
- **Membres du CCAS** : Le CCAS est présidé de droit par le Maire avec C. Jacobs, J. Gallin-Martel, I. Groussol, C. Sondaz, M. Rival, D. Rahis, C. Souak, M.P. Mermet
- **Le CCAS sera composé également de huit membres désignés par le Maire** : André Gadoud, Encarnacion Salomon, Colette Deroux-Dauphin, Monique Viollet, Agnès Devic, Colette Mallein, Andrée Barbier, Anne-Marie Charrier.

Trombinoscope des conseillers municipaux



**Christian  
BÉTON**  
*Maire*



**Graziella  
BERTOLA-BOUDINAUD**  
*1<sup>ère</sup> adjointe*



**Laurent  
GLAD**  
*2<sup>ème</sup> adjoint*



**Chantal  
JACOBS**  
*3<sup>ème</sup> adjointe*



**Jean-Marc  
POUILLON**  
*4<sup>ème</sup> adjoint*



**Janine  
GALLIN-MARTEL**  
*Conseillère déléguée*



**Gilles  
GENTAZ**  
*Conseiller délégué*



**Nathalie  
PACCINI**  
*Conseillère déléguée*

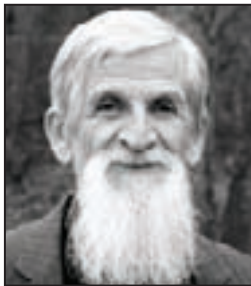

**Michel  
RIVAL**  
*Conseiller délégué*



**Maria  
VUONG**



**Dylan  
RAHIS**



**Isabelle  
GROSSOL**



**Gani  
BAGCI**



**Marie-Pierre  
MERMET**



**Jean,Paul  
RUKUNDO**



**Carole  
SOUAK**



**Xavier  
FRANCISCO**



**Caroline  
SONDAZ**



**Paul  
BONNAIRE**

Groupe  
minoritaire



**Bernard BELLONY**



**Nicole YVRARD**



**Jean-Pierre MAILLES**



**Armelle TALBOT**

# Agir Autrement pour Nivolas

Les élus de l'opposition au conseil municipal de Nivolas Vermelle remercient les électeurs qui se sont déplacés et ont voté en faveur de la liste menée par Bernard Belony dans un contexte de pré confinement qui a certainement pesé sur le choix de chacun de faire son devoir de citoyen ou de prendre des précautions pour sa santé et celle de son entourage.

La période qui a suivi le premier tour a été révélatrice de la future continuité à laquelle il nous faudra faire face.

Nous soulignons l'importance des actions réalisées auprès des personnes isolées ou fragiles de notre commune en soulignant cependant le temps de latence dû à un listing obsolète.

Pour autant nous avons, élus et colistiers d'opposition, participé au soutien et avons

à plusieurs reprises questionné la majorité sur son action, pour les citoyens, les employés communaux ou les conditions de retour en classe.

Nous n'avons pas apprécié la leçon de morale de la part du maire sortant, concernant notre décision de ne pas participer à la réunion d'installation du Conseil Municipal et d'élection de son exécutif du 29/03/2020 celle-ci était raisonnée et réfléchie.

Le discours du Président de la République était assez clair ainsi que les mesures de confinement qui nous ont été dictées. Le message de la ministre relayé par le préfet démontre que nous étions dans le vrai.

Pour ce mandat comme lors du précédent, nous tiendrons notre rôle d'élus, selon les engagements de notre profession de foi et les circonstances rencontrées. Pour rappel,



nous ne pouvons être attaqués comme nous l'avons été publiquement sur notre participation, nos propositions et celles qui se sont inspirées de notre précédent programme.

<https://www.facebook.com/Agir-autrement-pour-Nivolas-113129056913440/>

Bernard Belony, Nicole Yvrard, Jean-Pierre Mailles, Armelle Talbot

## Mots Croisés n° 134 - solution p.19

### Horizontalement

- 1/ Saoulographie
- 2/ Très brune
- 3/ Démonstratif  
Bête s'il n'en est pas un
- 4/ Grugé - Famille littéraire  
Anonyme
- 5/ Des relations interdites
- 6/ N'est pas mienne - Amie à l'ancienne
- 7/ Repues, mais en désordre
- 8/ Fin de soirée - Ville gallo-romaine  
étain raccourci
- 9/ Redonnât de la vie
- 10/ Prit - Planchette

### Verticalement

- 1/ Ne peut s'expliquer
- 2/ Fort désir  
Faisait bouillir nos anciens
- 3/ Chien - En plus - Pouffé
- 4/ Inédites
- 5/ Gallium - Rasai
- 6/ Mettront des adoucissements
- 7/ Publié - dans l'arsenic
- 8/ Désert de pierres - Possessif  
A moi
- 9/ Divisai un bien
- 10/ Ils arrivent quotidiennement

	1	2	3	4	5	6	7	8	9	10
1										
2									■	
3					■					
4			■	■				■		
5		■	■							
6							■			
7										
8			■					■		
9	■	■								
10							■			

## Soirées de Nivolas à la salle des fêtes à 20h30

### Soirée théâtre en faveur du Secours Populaire Français

Animafour présente « Un air de famille »  
D'Agnès Jaoui et Jean-Pierre Bacri

Samedi 19 septembre

### Soirée théâtre en faveur de l'association Chromosome surprise

Le Boulevard Berjallien présente  
«Le Bonheur» d'Eric Assous

Samedi 10 octobre

## INFORMATION IMPORTANTE

**Au cours du mois de juillet, les travaux de réaménagement de la place débiteront.**

**Il faudra se garer rue du stade ou rue de l'hôtel de ville.**

**Le samedi matin, jour de marché, la cour de l'école sera ouverte pour le stationnement.**



### Colette MALLEIN et le quartier de Vermelle

Imaginez le touriste qui déambulerait le nez au vent dans notre commune pour y découvrir les petits trésors cachés, le guide touristique sous le bras, et qui, soucieux de ne rien manquer, avalerait quatre à quatre la montée de la rue de Vermelle. D'abord, il s'arrêterait probablement quelquefois pour reprendre son souffle tant la pente est rude. Ensuite, il serait agréablement surpris de découvrir au fur et à mesure de son ascension entre forêt, prairies et maisons de belle facture, un panorama unique sur notre village niché dans la vallée au pied des collines qui l'entourent. Puis, après avoir longé sur sa gauche, le haut mur austère de «la maison Goyet», il se trouverait face à un improbable et séculaire portail qui semble marquer la fin de la rue et barrer l'accès à la forêt. Mais fort heureusement, après un sévère virage de la route en angle droit, celle-ci continue, et la vénérable et millénaire église de Vermelle (plus communément appelée chapelle de Vermelle) apparaît dans toute sa splendeur, perchée sur son promontoire de verdure. Un petit cimetière à la manière des enclos paroissiaux l'entoure, et rappelle à notre bon souvenir la mémoire des habitants des lieux aujourd'hui disparus. A ses pieds : une ferme, des cultures maraîchères, quelques maisons et prairies où paissent de paisibles bovins soulignent le caractère rural de ce «petit coin» de Nivolas ou la vie semble suspendue, loin de l'agitation insupportable de notre société. Cette splendide église qui peut s'enorgueillir d'être frappée du label «patrimoine en Isère», est le véritable bijou de ce reposant quartier qui lui sert d'écrin. Une association très active s'occupe inlassablement et avec beaucoup de talent mais aussi de passion de sa mise en valeur et de son entretien. Expositions, concerts de musiques classiques, conférences en font un lieu culturel incontournable de notre région.

Le moment d'éblouissement passé, la première idée qui doit venir à l'esprit du visiteur est : «vivre ici dans cet environnement chargé d'histoire et dans ce calme doit être un privilège», il aura probablement raison. Alors, Colette Mallein fait partie de ces privilégiés ! Nous l'avons rencontrée dans sa coquette maison impasse de Colonges à quelques encablures du site historique de la petite église, dans le strict respect des gestes barrières. Pour les nivolaisiennes et nivolaisiens de souche, on ne présente

plus Colette. Voyez plutôt : arrivée à Nivolas-Vermelle en provenance de Trept. La belle jeune fille épousa Jean-Claude Mallein un enfant du pays. A partir de 1969 ils s'installèrent au quartier de Curtet puis à celui du Carre. C'est en 1975 qu'ils firent construire leur maison à Vermelle sur un terrain attenant à une bâtisse familiale. Colette ne l'a plus quittée, et leur fille Catherine y a vu le jour. Malheureusement, Jean-Claude trop tôt disparu en 2002 à l'âge de 57 ans laissa Colette et Catherine dans un profond désarroi. La blessure est encore profonde mais Colette, en femme de caractère sut remonter la pente doucement. Le 13 novembre 1971, Colette fut embauchée à la mairie de Nivolas-Vermelle en remplacement de madame Fréchet. On lui confia la mise à jour de la facturation du réseau d'eau. Elle s'y investit pleinement comme pour tout ce qu'elle entreprendra par la suite. A partir de ce jour, Colette devint la véritable «cheville ouvrière» de la mairie. Elle connaît encore presque par cœur le nom des 1172 administrés qui composaient notre commune à cette époque. Totalement immergée dans son travail à la mairie, elle n'a jamais compté ses heures pour faire face à ses obligations professionnelles. Sortir de la mairie tard le soir, amener du travail chez elle pour le week-end, assister le maire dans tous les mariages du samedi, participer à toutes les réunions du conseil, se former en permanence aux nouvelles méthodes et aux nouvelles technologies, rien de tout ça ne lui a jamais posé problème. Lors de l'avènement de l'incontournable révolution informatique dans les années 80, de son plein gré, sans attendre que «l'administration» ne la contraigne, elle se débrouilla (avec la complicité du regretté maire Gaby Pellet) pour aller «quémander» de nombreuses heures de formation à la perception et à la sous-préfecture. Elle est comme ça Colette, l'amour du travail bien fait pour toujours mener à bien les missions qui lui sont confiées. C'est toujours dans cet esprit qu'elle termina sa carrière le 31 janvier 2008 après 37 ans de bons et loyaux services avec le grade de «rédacteur en chef», pendant ce temps la population de la commune avait doublé. 37 ans au service des nivolaisiens, 37 ans qu'elle a



adorés, 37 ans sans aucune anicroche avec les élu(e)s ni avec les administrés si ce n'est une seule fois pour une sombre histoire de concession au cimetière. Il y eut aussi quelques soirées conviviales autour d'une bonne table après des réunions du conseil chez certain(e)s élu(e)s. Colette ne l'a pas oublié, comme le mariage de sa fille Catherine dans la vénérable église de Vermelle, et qui lui donna par la suite 3 beaux petits-enfants. Colette se réjouit aussi de vivre dans un quartier de Vermelle qui n'a pas beaucoup changé et qui a su garder son caractère rural. Le bénévolat est aussi un trait marquant de sa personnalité. En activité ou en retraite, le besoin d'aider et de s'ouvrir aux autres ne l'a jamais quitté. Elle assure encore avec dynamisme son rôle de trésorière de l'ALEP art et culture ou de DDEN dont la mission est d'assurer et de vérifier le bon fonctionnement et les besoins des écoles primaires publiques de la région. Si Colette devait garder un seul bon souvenir de sa carrière, c'est celui d'avoir fait obtenir en 24 heures à un nivolaisien, un nouveau passeport, chose carrément impossible de nos jours. Le mari d'une employée municipale par ailleurs chauffeur routier, qui devait assurer une livraison en Russie s'était aperçu 2 jours avant son départ que son passeport était périmé. Colette remua ciel et terre pour le faire renouveler. En remerciement, l'homme lui rapporta une superbe poupée russe gigogne qu'elle adore et qui trône en bonne place sur un meuble de sa salle à manger, tout un symbole !

Merci à Colette pour son accueil chaleureux et pour son dévouement jamais démenti au service de notre commune et de ses habitants, elle peut en être fière.

Propos recueillis par Guy HYVER

# La chronique de Guy HYVER : Confinons, déconfinons, mais qu'on en finisse !

Après le scandale des vidéos du «zizi» d'un ministre en exercice (le ministre, pas le «zizi» !!!) circulant sur les réseaux sociaux, on pensait avoir tout vu, tout entendu, et tout vécu. Nous étions pourtant loin de la réalité des vrais problèmes de ce monde. Patatras, dans la foulée si j'ose dire, un infâme virus qu'on baptisa « Covid 19 » nous tomba sur le coin de la figure. Ressemblant étrangement à un joli pot de chrysanthème vu de dessus, il n'a pas attendu la Toussaint pour venir semer la mort et le malheur dans tous les coins de la planète. Alors, dans la précipitation et la panique, nous avons tous appris à conjuguer à toutes les personnes et à tous les temps le verbe «se confiner». Je me confine, tu te confinais, il se confina, nous nous sommes confinés, vous vous fûtes confinés, ils se seront confinés. Et encore, on ne vous parle pas du subjonctif et du conditionnel. Même chose pour le verbe «se déconfiner» si ce n'est que c'était un peu moins dans la précipitation et la panique et avec un semblant de baume au cœur.

Il serait facile de tirer sur les ambulances en critiquant tout et n'importe quoi sur les comportements et réactions «des gens qui nous gouvernent» dans l'avant, le pendant et l'après de cette crise. Il est parfois des circonstances où il faut savoir «raison garder». Que les politiques de tous bords se chargent de «tirer à vue», c'est leur affaire

et leur fonds de commerce. Le problème mérite quand même que l'on prenne un peu de hauteur. Se poser déjà la question de savoir si l'on n'a pas tous une petite parcelle de responsabilité dans ce tsunami sanitaire à force d'agresser en permanence la nature, même à l'infinitésimale et microscopique échelle de l'humanité que chacun d'entre nous représente. Bien sûr que tout n'a pas été bien fait, bien sûr que certains penseront qu'au lieu de «faire comme ça», il aurait fallu «faire comme ci», bien sûr, bien sûr... N'empêche que décider de tout en un minimum de temps alors que la santé et même la vie de dizaines de milliers de concitoyens est en jeu ne doit pas être chose facile. Faire la synthèse entre les avis des politiques, des scientifiques, des économistes, des «monsieur je sais tout» et des «monsieur tout le monde», et cela en toute conscience et dans la précipitation est un exercice hautement périlleux. Surtout lorsqu'il touche à toutes les catégories de citoyens, jusque dans les moindres détails de leur vie courante et professionnelle.

Pourtant, à y regarder de plus près, le véritable scandale de cette implacable pandémie, réside pour nous français, dans le manque presque total et dramatique de masques, de tests de dépistage, de respirateurs et de moyens hospitaliers en général. Comment en être arrivé à dépendre presque totalement



des pays étrangers pour la fabrication de produits pharmaceutiques, d'accessoires et de machines nécessaires à notre santé! Mais aussi de fabrications textiles, mécaniques ou chimiques pour ne citer que les principales. Une seule réponse (et oui ! on y revient après le mur et le syndrome de l'écrivain) : la mondialisation incontrôlée. Vous penserez peut-être que c'est une obsession mais il faut regarder de temps en temps les choses en face. Tout nous ramène toujours au même problème : la course nauséabonde et infinie à l'accumulation d'incommensurables richesses au profit d'une infime minorité. Est-il utile de rappeler ce «merveilleux» conte de la mondialisation que n'aurait pas à son époque renié Charles Perrault ? Alors, allons-y :

Il était une fois, dans les décennies d'après guerre proches du plein emploi, des millions de travailleurs besogneux qui voulaient sortir de la misère et toucher le juste prix de leur travail. Pour faire progresser leur situation sociale et pécuniaire, ils multiplièrent grèves et manifestations. Devant ce phénomène qu'ils voyaient progresser d'un mauvais œil, les détenteurs de la richesse commencèrent à lorgner vers les pays pauvres que l'on appelait avec compassion «pays en voie de développement». Pensez donc ! Là-bas, des hommes et des femmes de tous âges travaillaient sans rechigner ni compter leur temps, sans vacances et sans protection sociale pour être

remunérés par un bol de riz ou de manioc par jour. La belle aubaine ! Alors, ces détenteurs de la richesse, au lieu de tendre vers une répartition plus juste, commencèrent à délocaliser à tour de bras et sans modération vers ces «paradis providentiels». Peu leur importait que la France devienne un désert industriel. Il fallait stopper net l'expansionnisme des revendications. Ainsi, le chômage deviendrait la variable d'ajustement qui régulerait l'emploi. Belle perspective pour la jeunesse ! Que diable, il fallait bien avancer ! Ils n'eurent alors plus qu'un objectif : vendre, vendre, vendre n'importe quoi à n'importe qui, et le mot «compétitivité» devint leur religion. La compétitivité justifiait alors toutes les turpitudes et tous les excès. Sans compétitivité, pas de salut, juste le chômage et la misère. Ils inventèrent même entre eux, sous le manteau, une nouvelle monnaie officieuse qu'ils appelèrent «le bolderiz». Au cours actuel du change officieux, et «la louche», il vaut aux environs d'un demi euro ou d'un demi dollar. Ils lui inventèrent même un sous multiple : «le grainderiz» et plusieurs multiples : «le sacderiz», «le containerderiz» et le «cargoderiz». D'autres parlèrent même en «mégacargoderiz» et en «gigacargoderiz» selon la taille de leurs «affaires». Pris alors d'un appétit dévorant, Pierre racheta Paul qui venait juste de racheter Jacques qui lui même venait de racheter Louis, et ainsi de suite, induisant ainsi un effet «boule de neige» sans aucune limite. Certains se gavèrent jusqu'à l'éclatement, et



lâchèrent ainsi dans l'atmosphère des milliards de virus très dangereux libérés probablement par leurs mauvaises consciences, là où ils étaient enfouis. Les scientifiques affolés leurs donnèrent le doux prénom de «Corona». Ainsi naquit le début de la fin du monde.

Il faut dire que cette vision gargantuesque des profits ne s'embarrassa pas de détails. La déforestation massive, l'exploitation folle des sous-sols, l'industrialisation titanesque et dévastatrice, les moyens de transports démesurés qui traversent la planète pour livrer des produits de première nécessité mais aussi les «gadgets» les plus inutiles. Un système entraînant de fait la pollution mortelle et incontrôlée de la nature. Personne par exemple ne se posa la question de savoir s'il n'était pas utopique de faire venir des pommes du fin fond de l'Argentine par avions cargos, bateaux et camions de tailles gigantesques. Pensez-vous ! Ça paraissait tellement «ringard», «dépassé», et «prolétaire» de prendre une camionnette, et d'aller chercher ces pommes dans le village voisin du Bouchage ou dans la proche vallée du Rhône ! «Scrogneugneu», il faut bien vivre avec son temps et dépenser le pétrole que l'on a tant de mal à extraire. D'autant plus que ces pommes argentines, après des dizaines de traitements chimiques, elles sont magnifiques ! Grosses, belles, brillantes, uniformes comme si elles avaient été clonées, sans aucun défaut d'aspect. Peu im-

porte leur goût ! Et, cerise (ou plutôt pomme) sur le gâteau, elles sont toutes présentées dans de véritables écrans individuels eux même dérivés de matières plastiques. Comment voulez-vous que les pommes hétéroclites du Bouchage en vrac dans leurs cagettes en bois puissent lutter ! Le consommateur n'est pas dupe, maintenant il est éduqué, intelligent, et il exige ses pommes d'Argentine même insipides ! Qu'importe les dommages collatéraux induits sur la biodiversité et le climat ! La pomme d'Argentine est un exemple que l'on pourrait multiplier à l'infini.

Ainsi allait le monde jusqu'à ce qu'un ignoble virus probablement engendré par tous ces excès nous tue, nous confine et nous dé-confine à sa guise. Mais qu'on en finisse avec cette course infernale à l'absurdité. Saura-t-on tirer les leçons de cette catastrophe ? Rien n'est moins sûr. Il n'y a qu'à ouvrir les yeux et voir avec quelle désinvolture et mauvaise foi, on nous a dit au début de l'épidémie que le manque de masque n'était pas un problème. «Le masque n'est utile que pour les gens infectés afin qu'ils ne transmettent pas le virus. Pour les autres, ce serait contre productif car il suffirait qu'ils touchent leur masque infecté par les autres pour s'infecter eux même». N'aurait t'il pas été plus honnête pour une fois d'oublier la politique, d'arrêter en ces circonstances tragiques de nous prendre pour des andouilles, et de lancer un appel au peuple en essayant de mobiliser les compétences et



les bonnes volontés. Un appel du genre «toutes les françaises et les français qui sont en capacité de confectionner des masques en tous genre, sont appelé à le faire». Mais, c'était avouer à demi mot l'imprévoyance des pouvoirs successifs. Et dire qu'après, on a rendu le masque presque obligatoire, ça paraissait tellement évident qu'on en rirait maintenant si la gravité de la situation ne prêtait pas à en pleurer. Même chose pour les tests, même pénurie, et mêmes «histoires à dormir debout» pour la justifier. Du genre «vous tester aujourd'hui ne vous empêchera pas de contracter le virus demain». Espérons que ces discours à un moment dramatique de notre histoire permettront d'ouvrir les yeux du plus grand nombre en faisant le parallèle avec les discours politiques dans des moments plus sereins. Communication mensongère, quand tu nous tiens !... Enfin, quelques petites lumières semblent clignoter à l'horizon. Des mots et des expressions qui auraient été considérés comme «des gros mots» à l'aube de l'année 2020 sont maintenant dans la bouche de nos responsables. Ainsi : «rien ne sera plus comme avant», «relocalisation», «souveraineté», «dépendance et indépendance», «protectionnisme raisonné», «partage plus équitable des richesses» semblent être des concepts qui reviennent à la mode. La pomme du Bouchage a peut-être encore de beaux jours devant-elle !

Espérons que «nos chefs» tirent les leçons de cette tragédie, et décident contrairement à ce qu'ils préconisaient il y a à peine 3 mois, de s'éloigner de ce maudit «mur». Mais, ne faisant jamais les choses à moitié, il n'est pas impossible que le retour du balancier monte un peu trop haut. Il n'est donc pas improbable que d'ici quelques mois, nous ayons le plaisir de nous croiser sur la place du 8 mai 1945 en attendant la diligence de 8 heures 17. Nous aurons peut-être un bilboquet dans les mains, histoire de nous divertir ! Il faudra bien remplacer feu nos téléphones portables relégués sans ménagement au musée des souvenirs. Un troubadour assis sur les marches de la salle des fêtes et s'accompagnant de sa vièle, charmera nos oreilles en fredonnant la dernière pastourelle à la mode. Vous savez, «par les temps qui courent, tout peut aller très vite !!!». Un grand merci à tous les personnels hospitaliers que l'on soutiendra (peut-être) lors de la prochaine grève. Ne vous faites pas de soucis pour les dégâts économiques colossaux créés par l'épidémie, comme «rien ne sera plus comme avant», on aura certainement le droit de siphonner les paradis fiscaux dont les coffres sont pleins à craquer ! En attendant, protégez-vous, protégez vos familles et essayez de garder le sourire, de cultiver autant que faire se peut l'humour et la dérision. On n'en a jamais eu autant besoin.



Guy HYVER

### Etat civil de mars à juin 2020

#### Naissances

- GRENOD BARBAROUX Corentin, Nathan, le 05 mars 2020,
- CASCAIS Faustine, Olivia, le 06 mars 2020,
- MIGNONNEAU Angela, Bruna, Fabienne, le 07 mars 2020,
- ALTUNOK Azim, Ali, le 12 avril 2020,
- PETELAT Gabrielle, le 29 avril 2020,
- PICHON Nils, le 04 mai 2020,
- ATAK Azra, Meryem, le 19 mai 2020,
- ZIAD Aksel, Selyan, le 25 mai 2020



#### Mariage

- DIALLO Diamy et BAH Alpha, mariés le 07 mars 2020

#### Décès

- GUERPILLON Marie-Louise, le 07 mars 2020,
- EVRAT Andrée Gabrielle, le 16 mars 2020,
- COCHARD Suzanne, Florence épouse JOANNIN, le 23 mars 2020,
- DURAND Simone Marguerite Marie, veuve GENTIL, le 02 avril 2020,
- DERAISSE Raymond Joseph, le 09 avril 2020,
- TASSIN Jean, le 10 mai 2020.



### La victoire sur le nazisme célébrée dans la dignité

Même si le public n'était pas invité, un dépôt de gerbe s'est déroulé en présence des élus, du Président et du porte-drapeau de la FNACA et d'une délégation des pompiers en tenue civile. Après lecture du message du Président de la République et minute de silence, les présents ont entonné la Marseillaise.



### Christian Beton élu maire

Le premier conseil vient de se tenir à la salle des fêtes pour élire le nouveau maire en remplacement de Michel Rival qui ne souhaitait pas être à nouveau tête de liste. Michel Rival a tenu à rendre hommage à André Semanas qui vient de décéder qui a été de longues années présent au conseil municipal et dans beaucoup d'associations. N'étant pas candidat Michel Rival a demandé au doyen Paul Bonnaire, du nouveau conseil, d'assurer la présidence pour l'élection du Maire. Avant le vote pour élire le nouveau maire, Graziella Bertola-Boudinaud a remercié Michel Rival pour son implication et son dévouement au service de la commune. Elle a aussi demandé que soit élu Christian Beton maire de la commune, ce dernier ayant montré des qualités nécessaires dans le mandat précédent pour être maire. Christian Beton a été élu avec 18 suffrages sur 23. Suite à son élection les adjoints ont été élus : 1ère adjointe : Graziella Bertola-Boudinaud, 2ème adjoint : Laurent Glad, 3ème adjointe : Chantal Jacobs et 4ème adjoint Jean-Marc Pouillon. Compte tenu du nombre d'élus, la commune pouvait créer 6 postes d'adjoints, mais il a été préféré de ne créer que 4 postes d'adjoints pour pouvoir créer 4 postes de conseillers délégués afin de mieux répartir les délégations. Le nouveau maire Christian Beton a remercié les conseillers qui lui ont fait confiance et a tenu à lire la charte des maires.



## Le point sur les masques



Nous ne reviendrons pas sur les différentes tergiversations relatives au port ou non du masque, depuis une presque interdiction début avril, jusqu'à une quasi-obligation aujourd'hui.

Toujours est-il que dès le 7 avril, la commune, en lien avec la CAPI a pris la décision de commander un masque par habitant. Cela nous semblait devoir aller assez vite, puisque ces masques sont fabriqués chez Porcher, à Badinières. Nous n'imaginions pas que les commandes allaient affluer et que l'entreprise aurait du mal à suivre les calendriers de livraison. Heureusement, entre temps, nous avons sollicité des entreprises qui nous ont

offert du tissu, nous avons acheté des élastiques et des couturières bénévoles se sont mises au travail. Si bien que nous avons pu donner un masque à tous ceux qui en avaient besoin et qui se sont manifestés. Nous avons

pu également distribuer les masques commandés par la Région Auvergne Rhône-Alpes (également un masque par habitant). La distribution a été faite au porte à porte ou dans les boîtes à lettres, et s'il en manque, on peut toujours venir en chercher en Mairie, jusqu'à épuisement du stock.

Rappelons que ces masques, aussi bien les masques tissus que les masques « Porcher » sont lavables de nombreuses fois, dans de l'eau savonneuse, en principe à 60°.

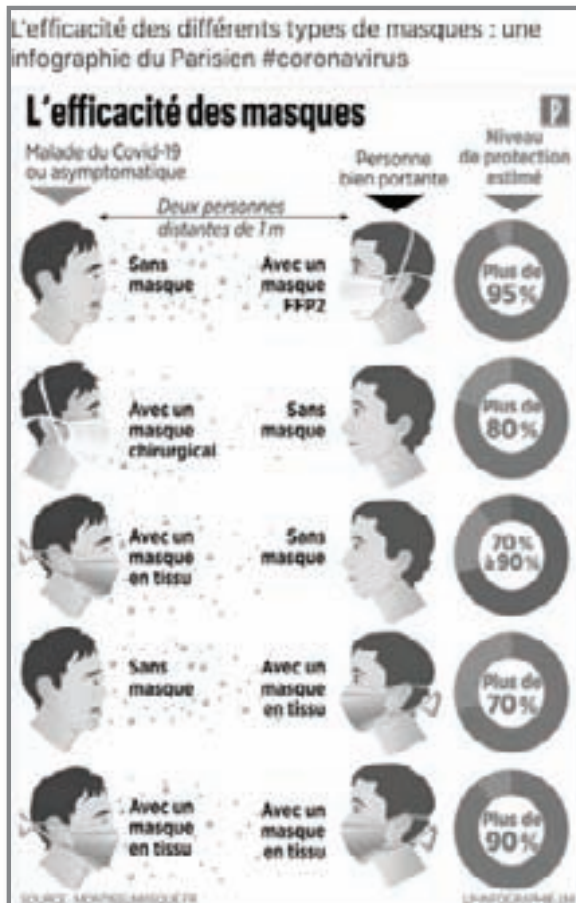

## Des masques en tissu....

Pendant le confinement lorsqu'il est apparu utile pour chaque citoyen de porter un masque pour se protéger et protéger les autres du COVID 19 la cellule de Crise composée des élus a été confrontée à la pénurie de masques sur l'ensemble du territoire. Très vite plusieurs couturières bénévoles se sont proposées pour fabriquer des masques en tissu. Des bonnes

volontés qui n'avaient pas de machine à coudre ont proposé des tissus, de l'élastique ou de couper les étoffes pour préparer le travail des couturières. Les élus ont alors assuré la coordination de toutes ces énergies généreuses.

Ce sont ainsi des centaines de masques qui ont été distribués dans un premier temps aux personnes les plus fragiles et au fur et à mesure que les masques arrivaient en mairie, la distribution s'est élargie...

Un très grand merci à Madame Renard, Marie-Jo Eloud, Madame Pavéglia, Paulette Mion, Nathalie Badin, Anne Regnault, Raja Ragoucy, Bernard Lacharme, Danielle Gallix, Virginie Carl et aux anonymes qui ont œuvré pour leurs voisins...



## Des masques à dispositions



**Pour les personnes qui en auraient besoin**  
Des masques sont à disposition en mairie.

**Masques réutilisables :**  
en tissu réalisés par les bénévoles et masques réalisés la société **PORCHER**  
Masques jetables



## Le marché trouve son mode opératoire

Les élus et les commerçants du marché ont désormais trouvé une organisation qui permet de faire face à l'afflux de clients tout en respectant les distances de sécurité. Evidemment, la file d'attente a tendance à s'allonger, car en respectant les espaces, cela porte loin à certaines heures, mais le mode opératoire était bien compris par les clients, d'autant que le soleil aidait à prendre patience.

Les élus en profitaient pour distribuer une notice expliquant les meilleurs moyens de nettoyer les mains et les surfaces afin d'éviter le recours systématique à l'eau de javel qu'on doit utiliser à très faible concentration 0,1 % et seulement pour les surfaces lisses, et pour les mains, recourir de préférence au lavage au savon plutôt qu'au gel hydroalcoolique.

C'était aussi l'occasion de distribuer des masques confectionnés par les couturières bénévoles et d'informer sur le fonctionnement de l'appli «PanneauPocket» qu'on peut charger sur son téléphone et qui permet d'avoir des nouvelles de la commune en direct.



## Entretien au préau de l'école

Pour remédier à des chéneaux percés qui arrosaient les élèves pendant la récréation, il a été profité du confinement des écoles pour les changer.

L'entreprise Bonichon qui a repris après une période d'interruption, a été chargée de la réparation menée en une matinée. En espérant que les élèves puissent reprendre assez vite le chemin de l'école.



## Le PEdT Val d'Agny, poursuit son chemin !

Dès le début de l'année scolaire, les élus en charge du PEdT Val d'Agny s'étaient réunis avec les responsables des bibliothèques pour élaborer un projet pour l'axe culturel du PEdT. Il avait été décidé de proposer aux enseignants de participer à un projet d'écriture en lien avec le Prix Nord Isère. Très rapidement se sont inscrits dans l'aventure, à Nivolos, 4 classes de l'école élémentaire et la classe de grands de l'école maternelle ; à Chateavillain, 2 classes ; à Succieu, 1 classe ; à Eclouses-Badinière, 2 classes. Comme prévu lors de la dernière



réunion, enseignants, bibliothécaires et élèves se sont retrouvés dans la bibliothèque de Nivolos-Vermelle pour faire le point sur l'avancée du projet et définir le mode de valorisation et mutualisation des productions des enfants. La bibliothécaire de

la médiathèque de Meyrié était également présente. Il avait été décidé d'organiser une exposition qui tournerait dans les 4 communes. Ce projet était pour plusieurs enfants l'occasion de découvrir le plaisir de l'écriture.

## Suivi des personnes âgées isolées



Dès le confinement décrété par le gouvernement, la municipalité a estimé qu'il était indispensable de garder le contact avec les personnes âgées isolées, aussi, un groupe de travail a été immédiatement constitué sous la responsabilité de Janine Gallin-Martel Vice Présidente du CCAS afin d'identifier les personnes de plus de 70 ans qui pouvaient se retrouver isolées. Il faut savoir que sur la commune, nous comptons plus de 400 personnes de plus de 70 ans et qu'il n'était pas question de les contacter toutes. Une première liste d'une cinquantaine de personnes a été établie et les noms ont été répartis entre tous les élus volontaires, aussi bien les anciens que les nouveaux qui n'avaient pas encore été installés, sans distinction de groupe. Certains non élus se sont même proposés et ont participé à l'opération.

Le but était de garder le contact, de voir si les personnes se portaient bien, si elle avaient besoin de faire des courses...etc... En fait, bien au delà, c'était un moment de bavardage que les personnes attendaient et certaines ont même employé le terme de rayon de soleil pour qualifier ce moment passé au téléphone. Quelques uns ont tellement apprécié, qu'au moment du déconfinement, ils sollicitent leur correspondant à nouveau. Des vrais liens d'amitié sont nés. C'est au moins un point positif du confinement.

# Déchèteries, collecte des ordures ménagères, points d'apports volontaires

La période du confinement, et même tout le mois de mai a vu de grandes difficultés de fonctionnement de tout le service des déchets des ménages. Le SMND faisait état de très nombreuses absences liées à la nécessité pour de nombreux agents du Syndicat Mixte de se mettre en congés pour garder leurs enfants, ou parce qu'ils étaient personnes à risque.

Le SMND a malgré tout pu donner priorité à la collecte des ordures ménagères afin de ne pas ajouter un risque sanitaire au risque épidémique. Les points d'apports volontaires ont pu être relevés également. Pour les déchèteries, le début du déconfinement a été compliqué, avec la volonté de mieux canaliser les visites, à travers un logiciel prenant des inscriptions préalables.

Depuis la mi-juin, tout est désormais en passe de rentrer dans l'ordre. Pour Nivolas-Vermelle, les ordures ménagères sont désormais collectées 2 fois par semaine, le mardi et le



vendredi (merci de ne sortir les poubelles que la veille au soir)

Les déchèteries reprennent leurs horaires habituels d'ouverture, sans inscription préalable. Certes, c'est encore un peu difficile, car il faut rattraper deux mois et demi de stockage des déchets, mais avec de la bonne volonté de chacun, tout devrait se stabiliser d'ici quelques jours. Rappelons que la déchèterie de Nivolas-Vermelle est ouverte du mercredi au samedi inclus, de 9h00 à 12h et de 14h à 18h.

## Des perspectives pour la rentrée de septembre...

La situation sanitaire de ces derniers mois a donné un arrêt brutal à de nombreuses activités sur notre commune comme au plan national. Aujourd'hui, nous sommes dans une démarche de dé-confinement, nous espérons qu'au mois de septembre nous serons dans une dynamique positive et que nous pourrions reprendre les rassemblements. La programmation des «Soirées de Nivolas» a vu 2 spectacles annulés qui seront reportés sur la saison 2020-2021. Nous vous la communiquerons en septembre. La commission Culture et manifestation y travaille. En 2019, dans le cadre du PEDT du Val d'Agny, nous avons organisé un Forum des associations intercommunal. Aujourd'hui, les conditions sanitaires et politiques ne sont pas réunies pour engager un projet intercommunal en septembre, aussi nous nous orientons si c'est possible vers un forum des associations, municipal au stade du village le samedi 5 septembre de 10h à 13h.

### COMMENT PARTICIPER À LA LUTTE CONTRE L'AMBROISIE ?

- 1

TELECHARGER L'APPLICATION SIGNALEMENT AMBROISIE SUR VOTRE IPHONE OU VOTRE SMARTPHONE ANDROID OU RENDEZ-VOUS SUR LE SITE [SIGNALEMENT-AMBROISIE.FR](http://SIGNALEMENT-AMBROISIE.FR)
- 2

SIGNALER LES PLANTS D'AMBROISIE

Quelques mètres carrés suffisent au seul de voir l'ambroisie envahir une zone.
- 3

VOTRE SIGNALEMENT EST REÇU PAR LE BUREAU DE LA COMMUNE
- 4

IL COORDONNE LES ACTIONS DE LUTTE POUR ÉLIMINER L'AMBROISIE

**PLATEFORME INTERACTIVE  
SIGNALEMENT  
AMBROISIE**

**L'AMBROISIE, UNE PLANTE DANGEREUSE POUR LA SANTÉ : CHACUN PEUT AGIR !**

L'ambroisie est une plante envahissante dont le pollen est fortement allergisant. Agir contre l'expansion de cette plante est un enjeu de santé publique qui concerne l'ensemble des élus.

**Que faire si j'en vois ?**

- Sur ma propriété : **je l'arrache !**
- Près de ma propriété et sur un terrain public, s'il y a seulement quelques plants : **je l'arrache !**
- Près de ma propriété, s'il y a en a beaucoup : **je signale la zone infestée** grâce à SIGNALEMENT-AMBROISIE

- [www.signalement-ambrosie.fr](http://www.signalement-ambrosie.fr)
- L'application mobile Signalement ambrosie
- email : [contact@signalement-ambrosie.fr](mailto:contact@signalement-ambrosie.fr)
- téléphone : 0 972 376 888

**COMMENT RECONNAÎTRE LA PLANTE D'AMBROISIE ?**

Faciles de culture, elle pousse sur les deux sexes. Pas d'inhibe naturel en son milieu dans la nature.

## Entretien des trottoirs

**Il est rappelé que chaque habitant doit entretenir le trottoir qui longe sa maison. Ceci implique le déneigement l'hiver et le désherbage aux beaux jours.**



## La route départementale 1085



Par ce temps presque d'été c'est impressionnant de voir cette voie d'habitude si fréquentée inondée par le soleil sans aucun véhicule. Elle donne une impression de dormir laissant les riverains dans un silence très lourd néanmoins agrémenté de temps en temps par des chants d'oiseaux et un aboiement de chien qui nous ramènent à la réalité. Dure réalité que nous impose le méchant coronavirus. (Bernard Chamaraud)

## A Curtet, on a retourné le compost

« A Pâques, il n'y a pas que la chasse aux oeufs, il y a aussi le retournement du compost ! » Nous déclarent Frédéric Arbid et Nicolas Lenoir, à l'initiative d'un composteur partagé dans le quartier du Curtet. En effet, c'est dans le quartier du Curtet qu'a été mis en place le premier composteur collectif de la commune. En réalité, le second, car le premier avait été mis en place dans les jardins des Ravinaux.

Il a fallu programmer le grand retournement du compost partagé. Près d'une demi-tonne a été transvasée du bac d'apports au bac de maturation.

Et nos deux référents affichaient une vraie satisfaction de constater la qualité du compostage réalisé dans le quartier. «Merci aux usagers qui y déposent régulièrement leurs déchets ménagers biodégradables. Nous tenons également à signaler les améliorations constatées au fil des mois : - plus ou presque plus de sacs plastique «biodégradables» qui sont à éviter - les restes de végétaux sont maintenant coupés en plus petits morceaux - un apport de broyat à chaque dépôt (un volume de broyat pour un volume de déchets verts)».

«Après presque une année de fonctionnement, le bilan est plus que positif avec une dizaine de foyers participants au compostage et près d'une tonne de déchets détournée

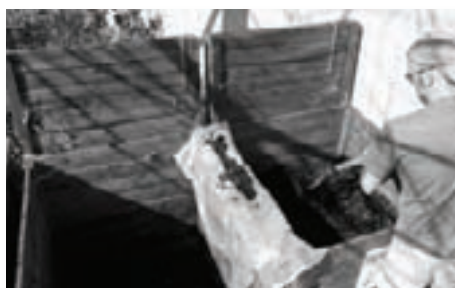

de l'incinération. Nous pensons que l'expérience peut maintenant être étendue aux quartiers et lotissements qui seraient volontaires pour rejoindre la démarche. Nous proposons un appel à volontaires sur la commune pour étendre le dispositif et ainsi contribuer à une meilleure gestion des déchets ménagers», déclarent d'une seule voix Michel Rival, le maire prolongé, et Christian Beton qui a pris sa relève dans la continuité.



## André Semanas nous a quittés

C'était un homme solide comme un roc, un bon vivant, un amoureux de la vie, à tel point qu'on pouvait l'imaginer inébranlable et pourtant la maladie a eu raison de sa forte constitution en quelques semaines. La nouvelle



de son décès a semé la consternation dans le village, car réellement Dédé a consacré sa vie au service des autres et de son village de Nivolas-Vermelle. Un village qu'il avait adopté, puisque natif du village voisin de Sérézin de la Tour, le village l'avait adopté et Dédé ne comptait que des amis. Au retour de la guerre d'Algérie où il avait été appelé comme militaire du contingent, il s'installe à Nivolas avec Colette, originaire de Sérézin, comme lui et travaille à la cartonnerie Voisin-Pascal, jusqu'à sa fermeture. Il rentre alors à l'OPAC 38 pour exercer le métier de gardien d'immeubles. Les locataires ont d'ailleurs encore en mémoire le professionnalisme et le dévouement de Dédé et Colette, toujours à l'écoute de tous les petits problèmes de la vie en immeuble. Gaby Pellet, le Maire de l'époque va alors le solliciter pour rentrer au Conseil Municipal en 1989 et il y trouve tellement sa place, à l'écoute de tous, donnant tranquillement son avis et ses conseils dans les commissions des travaux et des sports, qu'il va continuer ses mandats avec Michel Rival jusqu'en 2014, où il juge utile de s'arrêter. Mais il ne va pas pour autant tout abandonner puisqu'il va rester au CCAS où il va pouvoir continuer à s'occuper des anciens, en particulier. Parallèlement, sa retraite était partagée entre le jardinage où ses tomates faisaient l'admiration de tous, les boules le mardi après-midi, la belote le vendredi et cela lui laissait le temps d'être aussi un membre actif de l'Alep Arts et Culture, ainsi que militant de la section locale de la FNACA dont il était le porte drapeau. Dédé ne laisse derrière lui que des regrets, des regrets d'être parti si vite, à un moment où la totalité de sa famille n'a même pas pu l'accompagner.



## La retraite pour Martial Raposo

Entouré de ses collègues de travail, des élus de la commune et d'artisans, Martial Raposo a fait part de son plaisir de partir en retraite en pleine possession de ses moyens. « Je suis toujours venu au travail avec plaisir, avec intérêt, mais je vois avec plaisir s'avancer une nouvelle vie dont je sais qu'elle sera bien remplie. » C'est par ces quelques mots simples que Martial Raposo répondait aux messages des élus et de ses collègues. Christian Beton, le Maire, soulignait la qua-

lité de la relation qu'il avait pu établir avec lui, à l'occasion de son mandat de conseiller délégué aux travaux. Puis Michel Rival, le Maire sortant pouvait retracer l'ensemble des 12 années passées par le futur retraité à la Mairie de Nivolas-Vermelle. Embauché comme conducteur de travaux, il termine sa carrière avec le grade d'Ingénieur Territorial. « Une belle progression, méritée, car Martial Raposo a su marquer son empreinte dans la commune pour monter le niveau de

professionnalisation de l'ensemble du personnel... Sous son impulsion, la commune a fait évoluer le traitement des espaces verts et du fleurissement, afin de prendre davantage en compte les contraintes environnementales, en enclenchant la démarche zéro phyto. » La soirée se poursuivait un moment autour du verre de l'amitié, dans le respect des mesures barrière, sauf pour la photo, où il a fallu un peu se rassembler.



## Les jardins des Ravineaux ouverts

Suite à la fermeture due au virus une demande de Madame Marjolaine Meynier-Millefert, députée, et de Michel Rival, maire de Nivolas-Vermelle, d'autoriser l'accès aux jardins des Ravineaux auprès de la préfecture, qui a donné un accord verbal positif, les membres de l'association de ces jardins ont la possibilité de venir à nouveau sur leur parcelle. Olivier Voisin, le président, a organisé un planning rigoureux avec une heure par jour donnant l'accès à quatre membres, deux sur les parcelles du haut, et deux sur les parcelles du bas. Bien entendu en appliquant les consignes générales et les distances minimum. Ce qui permet ainsi aux jardiniers de venir entretenir leur jardin. Désormais l'accès aux jardins est libre à condition de respecter les mesures barrières.



## Une période confinée !

*Cette grave crise qui frappe toute la population  
N'a jamais eu chez nous un semblable précédent  
Et pour tous les plus anciens de notre génération  
Elle rappelle une autre sorte de confinement*

*Au cours d'une période heureusement révolue  
Nous avons connu le déplacement contrôlé  
Où chacun de nous en passant dans la rue  
Devait avoir toujours sa carte d'identité.*

*Le couvre-feu obligatoire venait compléter  
La situation de contrainte en circulation  
Mais l'aspect actuel de la crise nous fait espérer  
Que nous aurons bientôt une réelle solution.*

Henri Robert

## **Les Allées chantent**

Une initiative du Conseil Départemental

### **Concert classique**

**Vendredi 2 octobre 2020 à 20h**  
à l'église de Vermelle

# Association Pour la Protection de l'Eglise de Vermelle

Certifiée et Affiliée à la Fédération Sportive et Culturelle de France - Label «Patrimoine en Isère»

L'Association pour la protection de l'église de Vermelle, en bonne intelligence avec les artistes et partenaires des Saisons de Vermelle, vous informe que les événements initialement prévus en Mai/Juin/ Juillet 2020, sont reportés.

Et ce afin d'assurer la sécurité des nombreux visiteurs, bénévoles et partenaires. Début Juillet, à la Saint-Thomas, nous vous tiendrons à nouveau au courant du mode de poursuite de nos activités.

Prenez grand soin de vous. Bien fidèlement,

Le Bureau et les bénévoles de l'Association



eglisedevermelle@gmail.com facebook Vermelle - www.les.saisons-de-vermelle.fr - 04.74.27.96.26  
**Adresse postale de l'Association : 384 rue de l'Hôtel de Ville 38300 NIVOLAS-VERMELLE**

## Réouverture de la Bibliothèque Municipale de Nivolas-Vermelle

Le gouvernement ayant autorisé à partir du 11 mai la réouverture des bibliothèques, Le Maire Michel Rival, les élus Christian Beaton, Chantal Jacobs, Graziella Bertola-Boudinaud et la bibliothécaire se sont mis au travail pour définir les conditions sanitaires à cette réouverture. Si la possibilité de rouvrir sous forme d'un drive avait été envisagée, il est apparu que cette solution écarterait une fois de plus les personnes éloignées du numérique et n'ayant pas pu, pendant le confinement, bénéficier des propositions de la MDI. Il a

donc été décidé d'ouvrir physiquement la bibliothèque avec la bibliothécaire et dans un cadre contraint. La réouverture a été progressive à partir du mardi 19 mai 2020 sur 2 jours le mardi de 16h-18h et le samedi de 10h-12h. L'accessibilité à la bibliothèque est réservée aux adultes. Les enfants ne seront pas acceptés. Seulement 5 lecteurs sont autorisés dans la bibliothèque avec un masque. Les gestes barrières devront être respectés. Du gel hydro alcoolique est mis à disposition. Un sens de circulation pour l'entrée

et la sortie ainsi que des règles de manipulation des ouvrages sont imposés. A savoir, tous les documents sont désinfectés à leur retour et suite à leur manipulation. Les livres retournés sont mis 3 jours en quarantaine.



## CAPI conte avec le Retour de Fred Laval à la bibliothèque...



Après l'immense succès en 2019, du conteur Fred Laval à la bibliothèque, l'équipe de la bibliothèque avait souhaité son retour pour la tournée CAPI Conte 2020. Le public s'est laissé embarquer par cette histoire où le vieux loup qui menaçait le gentil petit lapin rusé a fini par se noyer dans la rivière. Comme

pour son spectacle en 2019, les histoires s'adressent aux plus jeunes avec de nombreux clin d'œil pour les adultes qui eux aussi se font embarquer par la magie du conte. Un seul regret, le coronavirus et un bel après-midi ensoleillé ont découragé quelques éventuels spectateurs. Pour la vingtaine de spectateurs présents ce fut un grand moment d'humour et de poésie.

## Des nouveautés à la bibliothèque...

Deux vagues de nouveautés vont arriver à la bibliothèque, la première samedi 6 juin 2020. Avec des auteurs comme Michel Bussy, Julien Sandrell, Sandrine Colette, Stephen King... des romans, des policiers, des thrillers aux sujets variés qui vous emmèneront dans des époques et des lieux différents. La vague suivante arrivera début juillet pour accompagner votre été. En juin, la bibliothèque a été ouverte les mardis, de 16h à 18h, et les samedis, de 10h à 12h. Dans le respect des règles sanitaires, l'accès est resté réservé aux adultes. Nous vous tiendrons au courant des éventuelles évolutions par mail, panneau pocket et affichage à la bibliothèque et en mairie. Bel été !!!

## L'ALEP Arts et Culture et la pandémie...

Compte tenu de la situation sanitaire et des incertitudes quant à son évolution, le bureau de l'ALEP arts et Culture a décidé d'annuler le voyage prévu en septembre 2020 à la fondation Gianadda. Aucune inscription n'avait été enregistrée à ce jour.

La mise en place du confinement a conduit à l'annulation des deux derniers spectacles de la programmation des soirées de Nivolais. Les abonnements sont gérés par notre association. Ces spectacles seront reportés en 2021. Le bureau propose aux abonnés n'ayant pu assister à l'un des derniers spectacles qu'ils avaient retenus, de se positionner sur les nouvelles dates ou de choisir un autre spectacle dans la programmation 2020-2021.

Compte tenu des règles sanitaires imposées par la lutte contre la pandémie, la municipalité n'autorisait pas l'accès aux salles municipales aux mois de mai et de juin. Le bureau a donc décidé de clore l'activité de toutes les sections l'année 2019-2020. Un point a été fait au niveau de chaque section. Chaque adhérent a reçu un courrier l'informant des conditions proposées pour compenser les cours qui n'ont pu être assurés.

L'ALEP Arts et Culture sera présente au Forum des associations de septembre et prendra les inscriptions pour 2020-2021.

En attendant, nous vous souhaitons un bel été où le Coronavirus sera vaincu.

*Le bureau de l'ALEP Arts et Culture*

## L'ALEP Arts et Culture rend hommage à André SEMANAS



André Semanas vient de nous quitter et laisse un grand vide au sein de l'ALEP Arts et Culture. Si Dédé comme nous l'appelions n'a pas fait partie de la première équipe organisatrice de l'exposition de peinture de Nivolais-Vermelle, il a très vite rejoint cette équipe pendant plus de 35 ans pour devenir une des chevilles ouvrières de cet événement. Sa disponibilité, sa générosité, son sens des autres, sa connaissance de la commune et des nivolaïsiens, il les mettait au service de l'ALEP Arts et Culture.

Dédé était présent à toutes les réunions. Quand arrivait la préparation de l'exposition il répondait présent le mardi pour installer les cimaises. André était très apprécié sur notre territoire, cette reconnaissance il la mettait au service de l'association et rapportait de nombreux annonceurs qui ainsi finançaient le catalogue de l'exposition. Pour préparer la 42ème édition nous avons pu encore compter sur son aide et son efficacité. Merci Dédé !

## Solution des mots croisés

	1	2	3	4	5	6	7	8	9	10
1	I	V	R	O	G	N	E	R	I	E
2	N	O	I	R	A	U	D	E		V
3	C	E	C	I		A	I	G	L	E
4	E	U		G	E	N	T		O	N
5	N			I	N	C	E	S	T	E
6	S	I	E	N	N	E		E	I	M
7	E	R	T	A	U	R	E	S	S	E
8	E	E		L	Y	O	N		S	N
9			R	E	A	N	I	M	A	T
10	S	A	I	S	I	T		A	I	S

*Forum des associations*  
**Samedi 5 septembre sur le stade du village**  
**de 10h à 13h**

*Rando semi-nocturne avec L'ALEP Plein Air*  
**Samedi 26 septembre**

## MOUSTIQUE TIGRE : comment lutter contre sa progression ?



Photo extraite de <http://moustiquetigre.org/>

Originaire du Sud-Est asiatique, le moustique Tigre a essaimé à la surface de la planète, à «la faveur» du commerce international, en particulier des pneumatiques usagés.

Mais si l'importation d'*Aedes albopictus* dès lors qu'elle est systématiquement et rapide-

ment identifiée, ne pose pas de problèmes (éradication aisée par traitements curatifs sur des espaces très circonscrits), un autre problème est celui de l'extension de proche en proche par des moyens très classiques : les transports individuels et collectifs.

Et oui, *Aedes albopictus* prend lui aussi la voiture, le train ou l'autobus (entre autres), et pas seulement dans le coffre. C'est comme cela qu'il a franchi la frontière, en 2004 / 2005, du côté de Menton et qu'il progresse au gré du réchauffement climatique et a atteint depuis deux ans les départements d'Auvergne Rhône Alpes.

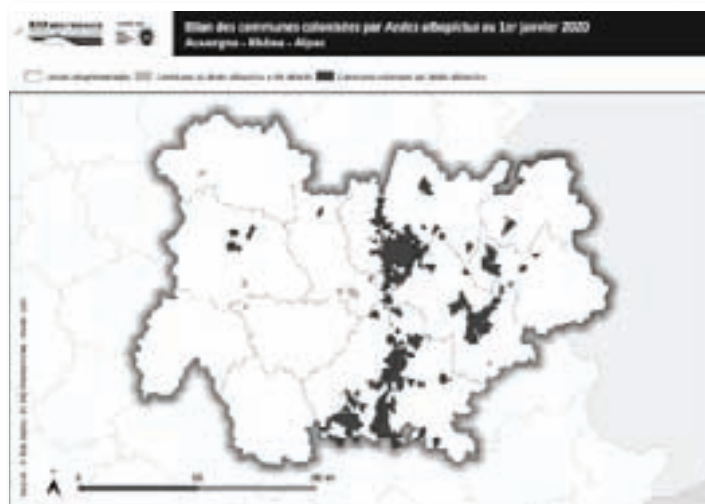

Cette espèce (*Aedes albopictus*) effectue une hibernation, au niveau de ses œufs, à partir de l'automne et jusque dans le courant du printemps. Le moustique-tigre commence à sortir de sa pause hivernale actuellement,

Il est déjà temps, notamment dans la période de sortie du confinement, de penser Gestes préventifs

Avant de prendre des mesures efficaces contre la multiplication du moustique tigre, il faut comprendre comment il se reproduit. Cette connaissance pourra permettre de s'attaquer à l'insecte depuis son nid. En effet, la femelle du moustique pond des œufs dans un milieu humide. On retrouve donc les œufs de moustique tigre dans les marécages, les eaux stagnantes ou dans les réceptacles d'eau. Avant de pondre ses œufs, le moustique femelle se sert du sang humain pour puiser les protéines nécessaires à la ponte. Un moustique qui se nourrit du sang humain peut aussi transmettre certains virus ou maladie. S'il cherche à piquer, c'est donc pour pouvoir se reproduire.



### Comment éviter sa propagation ?

Par des gestes préventifs faciles à mettre en œuvre.

Il est bien sûr possible de compléter ce contrôle général en posant des pièges à moustiques et en brûlant chaque soir une spirale anti-moustiques.

**LUTTER CONTRE  
LES MOUSTIQUES  
C'EST L'AFFAIRE  
DE TOUS,  
TOUS LES JOURS !**

## LUTTE CONTRE LA PROLIFÉRATION DU MOUSTIQUE TIGRE

### Nos conseils

- Supprimez toute eau stagnante autour et à votre domicile
- Videz les vases et les soucoupes des pots de fleurs
- Mettez à l'abri tout ce qui peut se remplir d'eau (seau, arrosoir, bâches plastiques...)
- Couvrez les réservoirs d'eau avec un voile moustiquaire ou un tissu
- Ramassez les fruits tombés
- Nettoyez régulièrement gouttières et caniveaux

@Plan, Bravoo | @Ministère Ecologie | @Ministère Ecologie | [www.ecologie.gouv.fr](http://www.ecologie.gouv.fr)

### Club Sportif Nivolésien : 2019/2020 : un bilan sportif malgré tout

Le CSN comptait pour la saison qui vient prématurément de se terminer 320 licenciés. 16 équipes garçons représentaient le club sur les terrains en partant des U 6 jusqu'au seniors. Pour la première fois de son histoire l'équipe première de nos seniors participait au championnat au plus haut niveau du district. Cette saison devait être une saison d'apprentissage et de transition pour le groupe qui rappelle le a été promu deux saisons de suite . Nos joueurs ont su se mettre au niveau des autres équipes de la poule et ont rapidement pris la mesure des exigences inhérentes à ce niveau de jeu, ne pêchant souvent que dans la concrétisation de leurs actions et dans le réalisme. Lors de l'arrêt des compétitions au mois de mars le groupe de Saïd Najih occupait la dixième place de sa poule mais ses progrès constants depuis le début de saison pouvait lui laisser entrevoir un classement plus élevé. Le groupe senior 2 promu lui aussi jouait en division 4. Son classement en bas de tableau reflète malheureusement le manque de discipline et rigueur de ce groupe.

Après une saison 2018/2019 auréolée d'un doublé coupe/championnat notre groupe U 20 ambitionnait de jouer le haut du tableau pour pouvoir prétendre à une accession en championnat de ligue. Hélas, une réforme des championnats pas très heureuse initiée par le district de l'Isère a contraint de nombreux clubs à ne pas engager d'équipes dans cette catégorie. Nos deux équipes se sont alors retrouvées dans une poule

unique sans intérêt entraînant une démotivation du groupe de très grande qualité au demeurant.

La catégorie U 17 ayant été remplacée par une catégorie U 18 notre club participait au championnat élite du département tout en ayant également une équipe réserve. Les jeunes de Jorge Dias avec un groupe composé en majorité de U 17 se montraient au niveau réalisant de belles performances tant en championnat qu'en coupe . Ils se positionnaient à la cinquième place de leur poule et étaient qualifiés en quart de finale de la coupe avant la crise sanitaire. La deuxième équipe dirigée par Greg Rossi après une phase de brassage difficile contre de nombreuses équipes premières pouvait espérer des résultats positifs lors de la deuxième partie de saison.

Tarik Najih a apporté rigueur et sérieux aux joueurs U 15. Les résultats ont tout de suite été au rendez vous. L'équipe termine première de la poule de brassage et malgré l'absence de nombreux joueurs pour blessures parvenait à réaliser un début de deuxième phase porteur d'espoir. Notre deuxième équipe se concentrait sur l'apprentissage et l'adaptation au terrain à 11 bénéficiant des conseils de Thierry Parvedy bien secondé par Pascal Brison et Farih Seven.

Chez les plus jeunes Patrick et Clément Zulin se sont attachés à recréer une cohésion et un esprit de groupe avec le groupe U 13. Une première phase très positive pour les 2 équipes. La bonne ambiance et l'esprit



positif ayant été stoppé net par la crise que nous connaissons .

Même constat du coté de nos équipes en foot animation , l'engagement de nos éducateurs avait permis à nos plus jeunes licenciés de faire de gros progrès et une très belle deuxième partie de saison s'engageait .

La saison 2019/2020 était également le lancement officiel pour le groupement féminin que le CSN avait travaillé à créer avec le club de La Tour / Saint Clair, le FC-TC. Ce démarrage a connu rapidement le succès puisque ce sont plus de 80 filles qui ont composé nos équipes dans toutes les catégories. Nos cinq équipes féminines chapeautées par Stéphane Piantanida responsable sportif se sont toutes brillamment comportées. L'équipe U 18 évoluant en ligue Auvergne Rhône Alpes après une première période d'apprentissage et de réglage enchaînait les très bons résultats à l'instar de l'équipe U 15 A qui après être sortie première de la première phase a continué à accumuler les victoires en seconde partie.

La seconde équipe U 15 composée en grande partie de joueuses novices accumulait de l'expérience et du plaisir.

Nos équipes U 13 et U 11 inscrites dans des championnats garçons n'ont jamais démerité et ont su parfois déjouer les pronostics et arracher quelques victoires prometteuses.



# Club Sportif Nivolésien : 2020/2021 retrouver le jeu et le plaisir

La saison qui vient de se terminer restera une saison inachevée, la saison de la frustration et de l'amertume. La nouvelle saison sera extrêmement compliquée, des difficultés économiques vont s'ajouter aux contraintes sanitaires. Toutes ces contraintes ne nous ferons pas perdre de vue le rôle que le CSN occupe et pourquoi il existe. Un club sportif tient une place prépondérante dans la société allant bien au-delà du sport. Un club est un vecteur

de liens sociaux et participe grandement au «vivre ensemble». Un club participe à l'épanouissement individuel et collectif, il a une rôle social et éducatif.

Depuis le début de la crise sanitaire l'ensemble des éducateurs et dirigeants du CSN n'ont qu'une hâte et qu'une volonté, redonner de la joie et du plaisir et en particulier aux plus jeunes.

La saison qui vient de prendre fin restera pour longtemps dans les mémoires mais la

prochaine sera capitale, nos bénévoles en sont conscients. Nous serons prêts quand le moment viendra de relever ce challenge et de remporter cette victoire. Les stades vont redevenir des lieux de vie, de joie et de partage. Plus vous serez nombreux à venir vous joindre à nous, à nous aider et nous soutenir, plus il y aura de bons moments et de bons souvenirs.

Pour tous renseignements 06 30 85 45 18 ou 518931@laurafoot.org



## Association Hatha yoga énergie



viaux, l'association propose aussi, tout au long de l'année, des moments de partage où conjoints et enfants sont les bienvenus, tels que la

La fin de la saison de yoga a été perturbée par la situation sanitaire que le pays a rencontrée. Nous espérons néanmoins pouvoir reprendre une activité normale à partir du mercredi 9 septembre 2020 chaque mercredi soir de 18 h à 19h15 ou de 19h30 à 20h45, chacun(e) choisissant son cours selon ses disponibilités, dans la salle du périscolaire. Les cours sont accessibles à toute personne désireux découvrir la pratique d'une discipline millénaire, alliant la méditation, les postures, le travail respiratoire et la relaxation. La première règle du yoga étant la non violence et le respect de soi et des autres, chacun(e) peut pratiquer en fonction de ses possibilités.

Désireuse de permettre à ses membres de se retrouver et de partager des temps convi-

traditionnelle galette des rois, la marche-détente suivie d'un repas, le «resto de fin d'année». Et pour conclure la saison, le dernier cours en plein air et son pique-nique !

le bureau de l'association HATHA YOGA ENERGIE» a été partiellement renouvelé lors de la dernière assemblée générale et se compose de : Claudie Soumaille Présidente 06 84 33 24 07 - Isabelle Thomas trésorière 06 70 99 25 02 - Ulrike Guillermard secrétaire - Claude Marchetti secrétaire adjointe - Annie Leseur et Joëlle Viviant membres actifs

N'hésitez pas à nous joindre pour tous renseignements !

En attendant de vous retrouver nombreux en septembre, nous vous souhaitons à toutes et à tous un très bel été !

## Amicale des golfeurs

Ce fut une période bien spéciale. Cet article rédigé la veille du déconfinement n'entrevoit pas l'avenir ; ni bon ni mauvais.

Une fois encore durant ce confinement nous avons ressenti des différences entre chacun d'entre nous. Les optimistes qui apprécient le calme, l'air pur et le fait que leur index n'est pas remonté durant cette période (clin d'œil). Les pessimistes qui se demandent s'ils sauront encore jouer, et qui gémissent devant leurs clubs, des fourmis dans les mains.

D'autres différences encore entre ceux qui sont en maison avec jardin - ils peuvent s'entraîner un peu et bichonner leur verdure - et ceux qui sont en appartement, un peu cloîtrés, et pour peu

qu'ils soient en plus pêcheurs et chercheurs de champignons, pour eux c'était le pompon ! Mais dès le 11 Mai, certains étaient sur le départ pour peu qu'ils aient retenu, car les golfs sont déjà bondés ; business oblige. D'autres ont attendu, car les précautions à devoir appliquer sont très contraignantes. Ceux là ont commencé par du practice. Et quel bonheur de pouvoir enfin retrouver notre terrain. Auparavant il a fallu aller faire un peu de ménage et d'entretien ; mais ça, on a l'habitude.



Bee-API

La Journée «Femme à tout âge» : Qi Gong et Api-beauté», proposée le 4 avril dernier par BEE API association, n'a pu avoir lieu. Nous organiserons cette journée au printemps 2021 et vous en serez averti le moment venu. A bientôt.

## Le Sou des écoles du Village : Du Bonheur en cascades

**Il y a une éternité, il y a un an, il y a 4 mois...**

**Je me souviens** du rire des enfants, des discussions des parents, des déguisements...

De Mr Hiver en Lapin Crétin, qui après nous avoir regardé toute la soirée avec sa ventouse, est parti en fumée dans une nuit étoilée et fraîche. Toute cette joie d'être ensemble, de partager, de vivre ! C'était à la soirée du Bal Masqué du 21 février 2020.

**Je me rappelle** aussi de la soirée jeux avec des échanges et des rires, de la soirée Loto dans une salle désireuse de jouer et surtout de gagner, de l'Arbre de Noël avec les chants de la maternelles et la visite du père Noël donnant de la joie aux enfants, de la soirée Cinéma, grande première pour réunir les deux écoles en partance pour Noël, ..., du Vide grenier débuté dès les premières heures de l'aube, **j'ai frissonné**,...

**Je n'oublie pas** que depuis 117 ans, le Sou des Ecoles de Nivolas Vermelle organise des manifestations de qualité permettant de financer des projets pédagogiques (sorties, animations éducatives) et des achats de matériels pour les deux écoles Maternelle et Élémentaire du village. Le Sou des écoles c'est aussi la joie de vivre en organisant le Bal Masqué (avec les déguisements des petits et des grands pleins de couleurs), les soirées jeux permettant à tous de se retrouver pour jouer, l'Arbre de Noël et son spectacle des maternelles, la Kermesse de fin d'année scolaire avec toutes ses activités ludiques... Pour toutes ces réalisations, toute l'équipe du Sou des Ecoles de Nivolas Vermelle tient à remercier les Parents, les Enfants, les Enseignants, Monsieur le Maire, le personnel des Services de la commune, les Commerçants, les Sociétés et Entreprises de Nivolas et aux alentours pour leur aide précieuse tout au long de cette année scolaire 2019/2020.

**Et puis il y a eu la pause...**

Depuis mi-mars tout s'est arrêté, les sorties des élémentaires, les animations des maternelles, et puis surtout la Kermesse de fin d'année avec ses multiples animations, les spectacles préparés à l'école et tous les plaisirs d'être ensemble... même l'école à l'école pour la majeure partie des enfants. Et le Sou a dû aussi stopper toutes ses activités, oublier la randonnée des saveurs, la vente de chocolat pour Pâques, la Kermesse de fin d'année.

**Est-ce fini ? NON !**

Héritier des fondateurs du Sou en 1903 et descendant de certains, je ne serai pas le dernier président du Sou, certes celui qui aura eu une demi-année, celui qui a connu les jeux, les étreintes, la totale liberté, ... mais le Sou restera car historiquement son action était d'aider les plus pauvres, les plus faibles pour l'accès à

l'éducation. Je n'oublie pas Jean-Pierre, Frédéric, Karine, ..., Bernard, Paul, Stéphane... et tous les autres avant moi. C'est pourquoi le Sou continuera.

Déjà pour finir cette année scolaire, le Sou maintient son présent pour la transition d'école : pour les Grandes Sections de maternelle qui rentre en élémentaire et les CM2 qui partent au collège. Les modalités de remise seront vues selon l'évolution de la situation.

**J'ai tout compris**, je vais aller à l'**Assemblée générale** du Sou des écoles de Nivolas Vermelle le vendredi **18 septembre 2020** au Foyer municipal à **20h00**,

**J'ai dis-moi aussi, je veux participer** lors de cette Assemblée,

**Quelle bonne idée** de pouvoir accompagner les enseignants dans la réalisation de leurs projets pédagogiques (Sorties, animations, ...) ou de leur financer du matériel,

**Je vais découvrir** des parents bénévoles qui se mobilisent toute l'année pour organiser des manifestations de qualité et récolter ainsi des fonds pour financer ces projets pédagogiques.

**Je vais contribuer** même d'un simple geste pour les aider,

**J'ai rêvé** de la mise en œuvre de nouvelles manifestations,

**Je recommence cette année,**

**Bienvenue à tous les bénévoles, les parents** qui souhaitent rejoindre la dynamique et très sympathique équipe du Sou des Ecoles de Nivolas Vermelle. N'hésitez pas à nous contacter.

**Quoi de neuf à noter sur votre calendrier ?**

• **Vendredi 18 septembre 2020 – Assemblée générale** au Foyer municipal

Ensemble nous reconstruirons l'avenir lors de cette soirée.

**Le Sou est à la page sur Facebook**

Retrouvez nous sur : **Sou des écoles Nivolas Vermelle** - Ecrivez-nous : **lesoudesecolesnivolas38@gmail.com**

Pour finir, une Spéciale dédicace de la part du Président du Sou des Ecoles de Nivolas Vermelle à tous les membres et bénévoles qui donnent de leur temps et trouvent les moyens de réaliser toutes ces manifestations au bénéfice des Enfants de Nivolas Vermelle.

Beau mois de juin, la coccinelle qui va de fleur en fleur apporte avec elle la chaleur.

Toute l'équipe du Sou des Ecoles vous souhaite de très bonnes vacances d'été et vous donne rendez-vous le 18 septembre 2020 pour construire ensemble un avenir radieux. Portez-vous bien.

*Laurent POULENARD, Président*

## Préparation de la reprise de l'école à Nivolas-Vermelle

Dès la confirmation par le gouvernement du calendrier pour la réouverture des écoles et la publication du protocole sanitaire national, le maire Michel Rival avec les élus en charge de la question scolaire ont pris contact avec les directrices des 2 écoles de Nivolas-Vermelle. Le lundi 4 mai, une 1ère réunion s'est tenue en mairie avec les élus, les directrices et des représentants de parents d'élèves. Après avoir communiqué sur les besoins des écoles et les moyens dont dispose la mairie pour y répondre une seconde réunion a été prévue le jeudi 7 mai pour finaliser les décisions. La municipalité s'inscrit en cohérence avec les dispositions prises par les enseignants. En maternelle 2 classes seront réservées à l'accueil des enfants et en élémentaire 3 classes. Les enseignants seront équipés par l'éducation nationale. Le personnel communal sera équipé de masques, de sur-blouses. Afin de permettre un aménagement des locaux conforme au protocole sanitaire établi par l'Education nationale, il a été convenu que les enseignants et le personnel communal faisait une prérentrée les 11 et 12 mai. Les enfants sont rentrés le jeudi 14 mai en maternelle et le 18 mai en élémentaire. Le protocole sanitaire et d'accueil pour l'école et pour le périscolaire a été communiqué à chaque famille. Afin de respecter le protocole sanitaire, il n'a pas été possible d'accueillir en même temps tous les élèves. La décision de mettre ou ne pas mettre un enfant à l'école appartient aux parents. L'Education Nationale à travers les directrices aura interrogé les familles et aura défini les priorités d'accueil. Une fois les enfants inscrits sur le temps scolaire, ils peuvent bénéficier de l'accueil périscolaire le matin et le soir ainsi que de la cantine. Les repas chauds sont préparés sur place comme à l'habitude. Les règles d'inscription restent identiques via les logiciels habituels pour la cantine et l'accueil périscolaire, avant le jeudi midi pour la semaine suivante.

Soirée jeux au foyer  
avec le Sou des Ecoles  
**Vendredi 9 octobre**

## Panneau pocket

Dans le souhait d'améliorer la communication avec ses administrés, la municipalité a opté pour l'application PANNEAU POCKET après une période de test pendant le confinement

SOYEZ  
**ALERTÉ  
PRÉVENU  
INFORMÉ**

**P** PANNEAUPOCKET  
- Ma commune dans la poche -

Pour toujours mieux vous informer et vous alerter le maire est équipé de l'application PanneauPocket.

Les événements locaux, l'actualité et les alertes de la commune sont toujours dans votre poche, où que vous soyez, quand vous le souhaitez.

L'APPLI MOBILE QUI VOUS RAPPROCHE DE VOTRE MAIRE.

**SIMPLE ET GRATUIT**  
Testez vous-même!

- 1 Il vous suffit de télécharger gratuitement l'application sur votre téléphone ou tablette en recherchant PanneauPocket sur l'AppStore ou PlayStore.
- 2 Cliquez PanneauPocket et désignez ensuite votre commune en cliquant sur le cœur et à côté de son nom.

Pas besoin de créer un compte!

Personnalisations pour recevoir désormais des notifications de votre commune en cas d'alertes ou d'informations.

**BONNE UTILISATION!**

Disponible sur **Google Play** et **App Store**

NOUS VOUS REVOYONS SUR LA VOIE PUBLIQUE!

## Gestes barrières

Réalisé par Pauline DESIDERIO  
Remerciements à Zep, Mr Tan, miss Prickly,  
<https://www.stop-covid.org/>, Bayard Jeunesse

**POUR TE PROTÉGER ET PROTÉGER LES AUTRES...**

# La règle des 3 M :

**M comme Mains**  
que tu lavers avant et après  
entrer en classe, de jouer, d'aller aux toilettes, de te moucher...  
*Attention à garder les doigts secs et à ne pas se toucher les yeux, le nez.*

**M comme Masque**  
que tu porteras au collège,  
dans le bus et si c'est possible quand tu sors, même avec les amis...  
*Ne salue pas et évite tout contact rapproché.*

**M comme 1 Mètre**  
la distance que tu devras garder avec les autres  
pas de bous, pas de poignée de main, on garde ses microbes!  
*Avec les amis de Zep et Mr. Tan*

